Anno 108 - Numero 18 Torino - Via Marenco 32 - Tel. 65.68 (20 linee automatiche) - L. 150 (arretrati il doppio) - (Sped. abbonamento postale Gr. 1/70) Venerdì 23 Gennaio 1976

TUTTOBOCCE
BENEVENE - SELVA
TORINO
Via Frejus 10
Tel. 443.280
Il più vasto assortimento d'Italia al servizio di tutti gli sports

AUTO-SPORT
MONTECARLO
ITALIANA
TRE LANCIA
SERVIZIO A PAGINA 4

STAMPA SERA
BORSE

Si prepara un piano d'emergenza

Svalutazione 10% Costo-vita +4%

Roma, 23 gennaio.

A due giorni dalla chiusura del mercato dei cambi la svalutazione della lira rispetto al dollaro si è attestata sul 7,5 per cento, dopo aver toccato ieri pomeriggio un massimo del 7,9. Estendendo il confronto ad un ventaglio più ampio di monete — compreso il franco francese, anch'esso in crisi — il deprezzamento della nostra valuta si può calcolare tra il 5 e il 7 per cento.

I ministeri interessati (Tesoro, Bilancio, Commercio estero ecc.) stanno lavorando alla messa a punto di un «piano di emergenza» che dovrebbe consistere in una serie di provvedimenti «tampone» fiscali e creditizi nell'attesa che sono gli interrogativi che si pongono: quando potrà essere ripristinata la normalità dei cambi valutari e quanto avrà perduto a quel momento la nostra moneta.

Alla prima domanda è difficile rispondere. Nel '73 il mercato dei cambi rimase chiuso diciassette giorni, ma adesso la situazione è diversa e complicata fra l'altro dalla crisi di governo. Per quanto riguarda il secondo interrogativo, si pensa che la svalutazione di fatto della lira si aggirerà intorno al 10 per cento.

La svalutazione della lira — è chiaro — non incide soltanto nei nostri rapporti commerciali con l'estero, ma anche sulla dinamica dei prezzi all'interno, accrescendo il costo delle importazioni di materie prime e dei semilavorati. Un esempio significativo viene dal petrolio: si è calcolato che la svalutazione della lira ci costa, soltanto in questo settore, un miliardo di lire al giorno. Di qui un terzo interrogativo, il più inquietante: quali saranno le conseguenze di questo terremoto valutario sul costo della vita?

Il ministro del Tesoro Colombo ha affermato che, rappresentando le importazioni un quarto del valore del prodotto lordo italiano, nell'ipotesi di una svalutazione del 10 per cento l'impatto sui prezzi sarebbe del 2,5 per cento. Una previsione senza dubbio ottimistica. L'esperienza — specie quella recente degli anni '73-'74 — insegna in questi casi che la realtà si fa beffe dei calcoli matematici. La svalutazione, infatti, mette sempre in moto un processo moltiplicatore: anche le derrate di produzione interna tendono ad allinearsi al valore che gli stessi beni hanno sul mercato internazionale. Non bisogna dimenticare inoltre gli effetti psicologici della svalutazione, gli effetti a catena della scala mobile e gli inevitabili fenomeni di speculazione.

Non è possibile, quindi, stabilire un parametro preciso tra svalutazione e aumento del costo della vita. Tuttavia, non è allarmistico prevedere un aumento del carovita del 4 per cento.

Tutto ciò avviene nel pieno della stagione dei rinnovi contrattuali. Ai sindacati e ai lavoratori si chiedono sacrifici. In un'intervista pubblicata dal *Corriere della Sera*, il prof. Ninio Andreatta, consigliere economico del presidente del Consiglio Moro, afferma che «si impone un generale accordo realistico e particolarmente serrato per il rinvio di un anno dei contratti di lavoro da rinnovare o per una periodizzazione dei contratti stessi che implichi per il primo anno aumenti dei salari estremamente modesti, pari cioè al 2-3, massimo 4 per cento per poi aumentare negli anni successivi». Altrimenti non c'è che una strada: la stretta creditizia.

I sindacati, per ora, non hanno preso una posizione ufficiale. Ma, in una intervista a «Repubblica», il segretario della metalmeccanici, Bruno Trentin, ha detto, tra l'altro, che il sindacato non può certo, di fronte ad una lira svalutata di fatto del 10 per cento, moderare le sue richieste salariali. Ha aggiunto, però, che il sindacato non pensa di inasprire quelle richieste. «Ad uno dei più seri leader sindacali non si poteva chiedere un maggior senso di responsabilità», commenta il quotidiano.

n. s.

Londra: lira in flessione sul dollaro

Londra, 23 gennaio.

La lira ha sofferto di un ulteriore cedimento nel mercato valutario di Londra, rispetto al dollaro. Da quota 742,5, registrata ieri in chiusura di trattazioni, è scesa questa mattina a quota 738. La flessione della lira, va rilevato, ha avuto conseguenza anche sulle altre valute europee, che negli ultimi due giorni hanno perso qualche punto rispetto al dollaro. La sterlina è quotata dollari 2,0220.

I prestiti dall'estero a pag. 2

BORSA: sale ancora (pag. 2)

Nuova clamorosa svolta nelle indagini

NEL SEQUESTRO OVAZZA ANCHE I MARSIGLIESI?

Svolta nelle indagini per il rapimento Ovazza. Quattro nuovi personaggi sono venuti ad aggiungersi alla già intricata vicenda: una donna è stata arrestata (l'accusa è di favoreggiamento personale), due uomini sono in stato di fermo (i carabinieri li trattengono per «collaborare alle indagini»), un quarto è ricercato.

Al momento, è impossibile ricostruire la trama dei loro rapporti e dei loro interessi, né gli inquirenti forniscono notizie che chiariscano se, o in quale modo e in che misura, possano essere ritenuti direttamente implicati nel rapimento. Ci limitiamo a fornire le prime notizie, trapelate in via ufficiosa stamane.

La donna arrestata è torinese. Si chiama Anna Presutto, ha 42 anni, abita in corso Massimo d'Azeglio 60. Agli inquirenti risulta che «fosse in affari con Ettore Carenini», ma a che tipo di affari si faccia riferimento non viene precisato. Pare tuttavia che somme di grosse somme di denaro siano state ritirate dopo aver depositato i conti correnti della Presutto e del Carenini. L'unico dato accertato, comunque (e che potrebbe in qualche modo spiegare il passaggio di quattrini), è la cessione di un grosso negozio di materie plastiche in via Nizza 19, che Anna Presutto avrebbe venduto qualche tempo fa alla madre del Carenini. Dopo essersi ritirata da questo commercio, Anna Presutto aveva cominciato un'altra attività: risulta infatti che era in procinto di prendere in affitto un locale in via Cernaia.

Anna Presutto è stata arrestata per «favoreggiamento personale». Chi avrebbe tentato di «coprire» la donna con un stratagemma che i carabinieri ritengono reticente non è dato sapere: gli inquirenti, infatti, non vogliono precisare che cosa esattamente significhi l'accusa. E' probabile che qualcosa di più preciso si saprà nel pomeriggio.

Due fermi, uno è avvenuto ieri verso mezzogiorno a Gaeta. Qui i carabinieri del Nucleo investigativo, al comando del capitano Ottieri, hanno accompagnato in caserma un uomo di 42 anni, certo Pietro Patti. Costui, conosciuto come «il tunisino», sarebbe stato notato spesso nella nostra città. Anzi, pare che durante un'irruzione in via Barbaroux, fosse stato identificato insieme con il gruppo del «clan marsigliese». La polizia sospettò allora che avesse legami con la malavita francese e tuttavia non furono mai raccolte prove sufficienti a una qualche incriminazione. Il nome di Patti emerse ancora, qualche tempo fa, in occasione di un feroce delitto sulla costa ligure, di cui fu vittima il figlio del proprietario d'un locale notturno. L'uomo, la cui figura sembrava centrale alla vicenda, riuscì tuttavia anche quella volta ad uscirne indenne.

Da non più d'un mese Pietro Patti viveva a Gaeta, in un villino di via Sannino 37, nel rione Serapo, insieme con una giovane amica che è stata indicata — dicono gli inquirenti — «per la sua insolita eleganza e per la vita dispendiosa che conduceva». Fatto che i carabinieri tuttavia gli occhi sulla coppia armai da parecchio tempo. Ieri, Pietro Patti è stato fermato mentre faceva acquisti in un negozio del centro. Pochi minuti più tardi i carabinieri hanno fatto irruzione nel suo appartamento, che è stato perquisito. Anche la ragazza che abitava con il Patti è stata accompagnata in caserma, ma in serata ha potuto ricevere visite e stranea a tutta la vicenda.

Pietro Patti, fermato ieri a Gaeta, farebbe parte del «Clan dei marsigliesi». A destra: Anna Presutto, arrestata a Torino

Come per la Presutto, anche per Pietro Patti i carabinieri non rivelano le ragioni del fermo. Si dice che Patti sportrebbe aver preso direttamente parte al rapimento Ovazza, che — anzi — potrebbe essere uno dei carcerieri», ma le ragioni che autorizzano o meno questo sospetto sono tenute segrete.

Il secondo fermato avrebbe — secondo gli inquirenti — «legami d'amicizia molto stretti con Anna Presutto». Sia la donna, sia i due uomini in stato di fermo sono per il momento al comando Carabinieri di via Giolitti: sono in attesa di nuovi interrogatori del giudice, dottor Pepino, e del colonnello Schettino. Intanto, si ricerca un quarto uomo: certo «Salvatore», 42 anni, tunisino.

Sarà probabilmente trasferito nel pomeriggio alle «Nuove», invece, Rolando Peliza, 38 anni, facoltoso commerciante di Chiari in provincia di Brescia, l'ordine di cattura (anche in questo caso l'accusa è di favoreggiamento personale), è stato firmato ieri pomeriggio dal sostituto procuratore dottor Pepino. In serata, Rolando Peliza è stato accompagnato alla caserma di Moncalieri. Imprenditore, amministratore di numerose società con interessi in Svizzera, Rolando Peliza sarebbe figura marginale nel sequestro. I carabinieri lo hanno arrestato per «favoreggiamento» in favore di Carenini, che da tempo conoscono.

Ora le indagini, sul suo conto e su Anna Presutto, sono state in parte affidate anche alla guardia di finanza: si vuole infatti accertare se per caso, nell'esercizio attività, siano ravvisabili infrazioni di carattere finanziario.

a. r.

Il bimbo di 16 mesi rapito 17 giorni fa a Napoli

"Ho visto Vincenzino,, dice un uomo a Salerno

Salerno, 23 gennaio.

Un invalido, Ottavio Di Diego, 55 anni, la notte scorsa in questura, ha dichiarato di aver visto il piccolo Vincenzino Guida con i suoi rapitori a bordo di un'auto. Il racconto ha messo in allarme le forze dell'ordine. Per tutta la notte sono stati impegnati funzionari della Mobile, polizia stradale e carabinieri, ma finora gli inquirenti non hanno saputo fatto il punto né tratto conclusioni sugli accertamenti in corso.

Potrebbe rispondere a verità quanto dichiarato da Ottavio Di Diego, ma potrebbe anche essere frutto d'immaginazione. Al momento nulla fa escludere che effettivamente i banditi che strapparono, oltre due settimane fa, il bimbo dalle braccia della madre a San Sebastiano al Vesuvio siano le persone viste ieri notte a Salerno.

Ma ecco i fatti. Verso mezzanotte, Ottavio Di Diego ha telefonato alla Sip affermando che, poco prima, mentre era fermo nei pressi della stazione Centrale, è stato affiancato da una automobile. A bordo vi erano un giovane con la barba (alla guida), una donna con un bambino fra le braccia ed altri due giovani.

Il giovane al volante avrebbe detto al Di Diego: «Vuoi tenerti questo bambino?». «Che me ne faccio?», ha risposto l'interpellato. Allora l'auto si sarebbe allontanata verso la periferia.

Il fatto è stato messo in relazione al rapimento di Vincenzino. La telefonata è stata ritenuta alla questura e gli agenti hanno rintracciato il Di Diego. Portato in questura, è stato interrogato a lungo. Tuttavia la dichiarazione del Di Diego non avrebbe trovato obiettivi riscontri.

Secondo le prime indagini, Ottavio Di Diego è infermo e non ha dato l'impressione di essere completamente in sé. Invalido civile, ammalato di cuore, era fuggito la notte scorsa dall'ospedale per recarsi a bere. Tuttavia non è ritenuto malato di mente, né ha mai sofferto di squilibri mentali.

Il silenzio sulla sorte del bambino (16 mesi) rapito a scopo di riscatto si fa di ora in ora più angoscioso. Come è noto, i banditi hanno chiesto una forte somma: il nonno del rapito è riuscito a mettere insieme poco più di cento milioni vendendo alcuni alberghi.

a. l.

STASERA SI DECIDE

Governo ultima speranza

ALBERTO RAPISARDA

Francesco De Martino

Roma, 23 gennaio.

Ultima convocata tra Moro e socialisti. Oggi, alle 18 la delegazione del psi si reca da Moro ed ascoltare la sua «proposta definitiva» per risolvere la crisi di governo. Conoscendo Moro, però, dicono i socialisti, non c'è da aspettarsi niente di preciso.

In pratica, la proposta che Moro potrà presentare ai socialisti sono due: la formazione di un governo dc-psi (con diversa variante correttiva) e il rinvio del governo attuale alle Camere perché lo giudichino con il loro voto sui provvedimenti economici.

Il governo «bicolore» (dc-psi) non piace a molti democristiani. Per cercare di calmare i suoi, Moro ha tentato di aggiungere alla coppia dc-psi o i socialdemocratici o i repubblicani. Ma a questo punto non sono soddisfatti i socialisti, né i diretti interessati che dovrebbero sempre da ruota di scorta (psdi e pri).

A poche ore dall'inizio della riunione le cose stanno così; e non si vede nulla di nuovo. Se in serata Moro e socialisti non concludono niente, rimane l'altra soluzione, che piace allo stesso Moro, ai comunisti, ai repubblicani e ai psdi: il rinvio alle Camere del governo dimissionario sarebbe un modo per affrontare la situazione economica «immediatamente».

Moro proporrebbe questa soluzione ai socialisti, contrattando con loro le modifiche a quel piano economico del governo che aveva provocato le ire dei psi.

Una proposta analoga la avrebbe fatta Berlinguer a De Martino nel corso dell'incontro svoltosi a Montecitorio. Vista l'impossibilità di formare un governo — avrebbe proposto Berlinguer — e volendo evitare le elezioni anticipate, non rimane che rinviare il governo Moro-La Malfa alla Camere, costringendo Moro ad accettare una sostanziale rettifica del piano economico, d'accordo con psi e pci.

De Martino avrebbe risposto (ma tutte queste indiscrezioni sono definite incaute da l'Unità) che il suo partito insisterà sul bicolore, a meno che i comunisti non decidano di astenersi al momento del voto sull'attuale governo Moro.

Ma lo stato d'animo di molti socialisti lo avrebbe espresso con la sua solita e colorita efficacia toscana l'on. Mariotti. «Caro Berlinguer, tu vorresti che noi socialisti esponessimo il culo alla finestra».

Studenti senza le pagelle

Motivo: a Roma c'è uno sciopero all'Ente che ha l'incarico di distribuirle

Ogni tanto scopriamo l'esistenza di un nuovo (ennesimo vecchio) ente. Quello di Roma, per esempio, che ha l'incarico di distribuire le pagelle agli studenti di tutta Italia. Il suo nome? Enbs, ente nazionale biblioteche popolari e scolastiche. La sede? In via Michele Mercati al Parioli, quartiere elegante della capitale. Il presidente? L'ex deputato dc Giuseppe Romanato, destinato a quell'incarico appena due mesi fa.

Come molti altri enti, sconosciuti, anche l'Enbs è balzato all'improvviso alla ribalta per una vertenza sindacale. Ha il suo momento di notorietà. E' occupato, c'è un'assemblea permanente. Risultato: le pagelle non saranno distribuite in tempo, dieci milioni di studenti in tutta Italia potranno conoscere i voti del primo quadrimestre, se tutto va bene, con molte settimane di ritardo. E' rinviato il tradizionale appuntamento scolastico con i risultati di febbraio.

Ma, qual che stupisce di più, è la natura della vertenza. Questo organismo, che ha 96 dipendenti, è considerato un «ente inutile». Dovrebbe quindi scomparire, o trasformarsi. Lo affermano anche i lavoratori e i sindacati. Chiedono alla presidenza, in base alla legge 70 sullo scioglimento o la ristrutturazione degli enti inutili, di presentare una relazione per sottoporsi a «un giudizio di utilità». Non ha ragione di esistere? Ebbene lo si sopprima, lo si trasformi, lo si «regionalizzi». Lavoratori e sindacati, in questa bufera sulle ristrutturazioni, pensano a difendere il posto di lavoro, con altra funzione. Ma — spiegano — un chiarimento è urgente. E' scorretto vivere in un ente di cui non si conosce la sorte.

Che cosa è accaduto finora? Il presidente Giuseppe Romanato non ha risposto, o meglio si è sottratto al «giudizio di utilità» addirittura vigili concerti di autonomia dell'Enbs il quale, essendo nato in virtù di un regio decreto, non dovrebbe sottostare alla legge 70. La questione si è arenata. Il, tra mezze parole. Nessuna risposta ufficiale, il ministero della Pubblica Istruzione e la presidenza fanno finta di nulla. Anzi, preoccupati, hanno preso un'iniziative che i sindacati definiscono un «atto di criminaggio». Hanno mandato due giovani, estranei all'organico, con la speranza che potessero provvedere alla spedizione delle pagelle. I due sono stati male informati della vertenza e convinti che la loro azione era contraria allo Statuto dei lavoratori: così anche i nuovi venuti «si sono aggiunti alla lotta» e adesso partecipano all'assemblea di protesta.

Le pagelle, quindi, non arriveranno. «Negli anni scorsi — dicono i sindacalisti — il lavoro di distribuzione cominciava alla fine di ottobre, in modo che le scuole potessero riceverle ai più tardi a gennaio. Quest'anno le spedizioni non sono nemmeno state iniziate».

Quando saranno spedite allora? «Chissà, in questo paese è impossibile fare previsioni».

La ricerca è eloquente. Anche un ente ritenuto inutile può fabbricare qualcosa. Può produrre disagio.

r. s.

"Tuttolibri" numero dodici è in edicola da mercoledì

● IL PUNTO

Italiani a mezzo servizio

ENNIO CARETTO

C'è una lira che non si svaluta, ed è quella libanese. Nonostante il conflitto civile, i morti, le «fughe» di capitali e delle società multinazionali, essa mantiene le quotazioni. Era a 2,30 il dollaro nel '74, oscilla tra i 2,36 e i 2,38 oggi. Il Paese è in rovina, non esiste più il mercato finanziario, l'economia è ferma. Eppure la lira libanese, la cara assai meglio di quella italiana: al suo confronto, è un esempio di stabilità.

Naturalmente, c'è un motivo preciso: l'afflusso di enormi quantità di valuta dalle potenze che finanziano i combattenti. I dollari e marchi che scorazzano in Italia, Paese nonostante tutto in pace, abbondano nel Libano in guerra. E' una constatazione avvilente, che sottolinea le contraddizioni di potenze civili nelle parole, non nei fatti. Ma è anche una constatazione insultante, che implica una profonda sfiducia degli «altri» in noi.

Abbiamo spesso sentito nei politici i principali responsabili dei guai italiani, evidenziando invece i meriti dei nostri imprenditori, tecnici ed operai. In questa crisi, dobbiamo però ripartire altrimenti la colpe. Sul banco degli accusati non ci sono solo i partiti, ma anche le miriadi di speculatori che stanno uccidendo la lira: coloro, per intenderci, che si sono «assicurati» case, attività, patrimoni all'estero in previsione del «disastro».

Questi italiani a mezzo servizio, che dal 15 giugno hanno mandato molto — troppo — oltre confine, e che in certi casi si preparano persino a lasciare il Paese, non si possono scusare. Gradualmente, hanno allargato il divario tra i corsi ufficiali delle valute estere (dal 2 al 10 per cento) e hanno tesaurizzato in Svizzera, quando cominciavano mancare merci. Hanno aumentato i prezzi, quando vendevano in Italia. Dovrebbero essere perseguiti al servizio di legge. E' anche a causa loro che si chiudono le fabbriche, la gente resta senza lavoro, e i prezzi salgono alle stelle.

Le ricerche di aiuto all'estero

LA COLLETTA ALL'ITALIANA

FABIO GALVANO

Per fronteggiare la crisi valutaria l'Italia è alla caccia di dollari. Fonte autorevole internazionale, Federal Reserve Bank americana, Cee, Banca Federale Tedesca e forse anche la Banca del Canada figurano nella lista delle organizzazioni presso le quali gli emissari della Banca d'Italia e del Tesoro cominceranno questa nuova colletta «all'italiana».

Non sarà un'impresa facile: le incertezze politiche del nostro Paese, le stesse che hanno favorito la crisi esplosa due giorni fa, costituiscono un ostacolo al raggiungimento di rapidi accordi internazionali. Il primo passo della «caccia al dollaro» è avvenuto ieri con la partenza per Washington di una missione guidata dal direttore generale della Banca d'Italia, Ercolani. Nella capitale americana egli dovrà incontrarsi con gli esponenti del Fondo monetario.

Si tratterà di ottenere un prestito di circa 540 milioni di dollari, da attingere dai fondi riservati ai «diritti speciali di prelievo». Si prevede a Washington che l'operazione, in base ai recenti accordi di Kingston, potrà andare in porto. Ma, in base ai regolamenti del Fondo, dovrà essere subordinata a condizioni simili a quelle del precedente prestito del '74. In altre parole il governo italiano dovrebbe fornire precisi impegni in materia di politica economica.

Per quanto affrontato con urgenza, tuttavia, questo prestito non entrerà tanto rapidamente nei forzieri della Banca d'Italia: sebbene le trattative possano già concludersi entro domani, prima che il prestito sia effettivamente accordato sarà necessaria una ratifica da parte del governo italiano e poi del consiglio direttivo del Fondo, che si riunirà in data da stabilire.

A Washington, secondo le più recenti indiscrezioni, Ercolani si rivolgerà anche alla Federal Reserve Bank degli Stati Uniti. Indiscrezioni delle ultime ore parlano di una richiesta di prestito a medio e lungo termine di 3000 milioni di dollari. Si tratta di «attivare» al limite massimo delle disponibilità la linea di credito aperta dalla banca americana nei confronti della Banca d'Italia.

L'esito di questa seconda operazione, tuttavia, è piuttosto incerto: Nei giorni scorsi Roma aveva già avviato un sondaggio per un prestito di 500 milioni di dollari. La Federal Reserve Bank aveva reagito con estrema cautela, dicendosi pronta ad «attivare» immediatamente un prestito di 250 milioni e rinviando la concessione degli altri 250 milioni a una data successiva, quando anche il Fondo Monetario avesse concesso il suo prestito. La titubanza americana lascia quindi prevedere che non sarà facile, per Ercolani e i suoi collaboratori, portare la sua richiesta da 500 a 3000 milioni.

La missione Ercolani, ufficialmente limitata ai colloqui con il Fondo Monetario e la Federal Bank, potrebbe ampliarsi, secondo indiscrezioni di questa mattina non ancora confermate, fino a includere una serie di contatti con il governo americano, al fine di ottenere un credito a lungo termine di altri 3000 milioni di dollari. E' stata smentita invece la voce secondo cui l'Italia intenderebbe proporre al Fondo Monetario un prestito straordinario di 1000 milioni di dollari, da aggiungere ai 540 già trattati.

Da Washington giunge anche notizia che Ercolani, al termine dei colloqui, prima di rientrare in Italia farebbe tappa anche in Canada e a Bonn. Alla Banca del Canada intenderebbe chiedere un prestito di 500 milioni di dollari; anche a Bonn la trattativa potrebbe avviarsi sulla base dei 500 milioni. Dalla capitale tedesca si apprende tuttavia che dalla Banca d'Italia non è ancora pervenuta alcuna richiesta di intervento. Un prestito tedesco, si osserva, ricalcherebbe le formalità di quello già ottenuto di recente: dovrebbe, cioè, essere garantito con parte delle riserve italiane.

Per quanto riguarda un intervento della Cee, i prestiti ottenibili sarebbero particolarmente onerosi. L'Italia, infatti, ha interamente prosciugato le sue possibilità di credito nei confronti della Comunità con il prestito a medio termine di 1900 milioni di dollari sottoscritto nel dicembre 1974. Istituzionalmente la Cee non può concedere altre «sovvenzioni». Resta però la possibilità dei cosiddetti «prestiti petroliferi», denaro raccolto dalla Cee sui mercati internazionali e presso le banche centrali dell'Opec.

Pare che, su questo mercato, la Cee possa attualmente raccogliere 1500 milioni di dollari. Trecento andranno all'Irlanda, che li ha richiesti da tempo; gli altri 1200, da restituire a medio termine, potrebbero essere assegnati all'Italia.

Congetture sul guasto

"Big Ben,, si è fermato: colpa del Concorde?

Londra, 23 gennaio.

E' tutta colpa del Concorde, dicono i londinesi, se il vecchio e venerato Big Ben si è fermato per 70 minuti. L'arresto dell'orologio, situato sulla torre del parlamento di Westminster, è talmente inspiegabile che, in attesa di una indagine approfondita, anche le teorie più assurde trovano terreno fertile. Visto che il guasto si è verificato dei minuti dopo la partenza del supersonico anglo-francese dall'aeroporto di Londra, qualcuno ha subito voluto vedere un nesso fra i due avvenimenti, con la stessa ingenua sicurezza che alcuni anni fa soleva attribuire il maltempo alle esplosioni atomiche.

L'incidente, su cui è stata aperta un'inchiesta, è avvenuto mercoledì sera alle 11,45, mentre una squadra di operai sottoponeva il venuto orologio (ha 137 anni) a una riverniciatura dei quadranti. Il celebre carillon, le cui note sono diffuse in tutto il mondo da radio Londra, era stato staccato per 51 ore, ma le lancette avrebbero dovuto continuare il loro movimento regolare. Non lo hanno fatto.

Per settanta minuti gli addetti alla manutenzione del gigantesco orologio, che pesa 5 tonnellate, hanno dovuto farle avanzare a mano. Per quei 70 minuti migliaia di passanti sono rimasti con il naso all'insù, testimoni di un guasto che non si verificava da anni. Poi, improvvisamente, Big Ben ha deciso di rimettersi in moto. Il ministero ha fatto sapere nel pomeriggio, quando gli addetti alla manutenzione hanno esaminato il meccanismo, e hanno concluso che non c'era nulla di irregolare.

L'arresto del Big Ben, assurto negli anni a simbolo della democrazia inglese che si difende ai suoi piedi, nel palazzo di Westminster, ha suscitato alle scalpore che dell'incidente ora occupandosi anche il ministero per l'Ambiente. Un portavoce ha precisato che nel dopoguerra il Big Ben si era fermato altre due volte, ma per pochi minuti e per motivi facilmente identificati: nel '60, per esempio, le lancette furono bloccate da un cumulo di neve e ghiaccio, e in un'altra occasione quando uno stormo di uccelli si posò sulla lancetta dei minuti. «Questa volta — ha aggiunto — non c'è una spiegazione. Di sicuro, però, non c'è stato sabotaggio». E' stata aperta un'inchiesta: per molti londinesi anche il Concorde dovrebbe essere sul banco degli imputati.

r. a.

BORSE OGGI

Giornata ancora attiva: rialzi

TORINO — La settimana si è conclusa con una Borsa ancora molto attiva e che ha consolidato, ampliandole, le plusvalenze di ieri.

Si è iniziato subito a ritmo molto sostenuto, e con la domanda che via via si intensificava, facendo segnare sensibili aumenti in tutti i comparti. Erano in particolare i valori patrimoniali, le Fiat ed i finanziari a registrare i recuperi più marcati. La tendenza positiva durava per tutto l'arco della riunione, e solo nelle battute finali realizzi di beneficio, tendenti a monetizzare i guadagni conseguiti, limitavano i recuperi.

Qualche contrasto si è avuto sui chimici. Molto richieste le Nai, che registrano un guadagno di circa il 18 per cento. Debole, per contro, il comparto obbligazionario, con perdite sensibili e diffuse. Montedison i gennaio: 480; Diritti Piemonte 600; Diritti Fiat - non trattati.

BORSA CONTINUA: Fiat ord. 1649, 1640, 1658, 1648; Fiat priv. 1125, 1145, 1170, 1165.

Prezzi informativi delle valute estere raccolti fuoriborsa: sterlina oro vecchia 33.500-35.500; sterlina oro nuova 33.500-35.500; marengo svizzero 34.000-37.000; sterlina carta GB 1550-1610; dollaro Usa 800-820; marco germanico 308-316; franco svizz. 306-317; franco francese 173-180; oro fino 3400-3550; argento 100-110.

LE AZIONI A TORINO

	22-1	23-1
ALIMENTARI		
Alivar	2150	2200
Eridania	3100	3100
Florio	595	590
Motta	1300	1300
Romana Zuccheri	585	585
Vecchi Unica	136	135
BANCARIE		
Banco Roma	18430	18150
Comit	19600	19500
Credito It.	2135	2140
Interbanca priv.	14650	14850
Mediobanca	17020	17200
CEMENTI - CERAMICHE		
Ceramica Pozzi	1070	1070
Eternit	1195	1195
Eternit pref.	1510	1530
Fornaci Riunite	2225	2280
Unicem	4048	4125
CHIMICI - IDROCAR. - GOMMA		
ANIC	845	840
Italgas	603	599
Liquigas	199 25	207
Liquigas priv.	152	152
Mira Lanza	28500	29200
Montedison	538	543
Monted. Ombrone	470	470
Paramatti	800	898
Pierrel	910	930
Rumianca	2342	2342
SAFFA	5795	6000
SAIAG	1510	1520
Schiapparelli	2825	2825
COMMERCIALI		
Rinascente	70	72 50
» priv.	52 50	57 50
Silos Genova	2280	2280
IMMOBILIARI		
Beni Imm. It.	770	790
Beni Imm. It. priv.	475	510
Beni Stabili	3800	3970
Cond. Acqua Roma	695	698
Generale Imm.	176	179
Imm. Agr. Vercelle	7300	7200
Invimi	3720	3830
Risanamento	6150	6400
ASSICURATIVE		
Ass. Milano	11900	11870
» » priv.	6600	6600
Latina	1010	1040
Latina priv.	840	860
Generali	46470	46600
RAS	78400	79100
S.A.I.	10000	10300
Toro Ass.	15050	15100
Toro Ass. priv.	6450	6500
COMUNICAZIONI		
Alitalia priv.	810	810
Autostrade To-Mi	2230	2220
Ter. Co.	518	530
Italcable	2630	2630
N.A.I.	3092	3585
SIP	1273	1305
Torino-Nord	92 75	93
FINANZIARIE		
Bastogi	1262	1265
Finelser	280	281
GIM	2200	2360
IFI priv.	2435	2340
IMI	7300	7500
Investi	2590	2610
La Centrale	6640	6700
Mittel	5100	5100
Piemonte Finanz.	5300	5360
Pirelli & C.	1600	1600
Pirelli S.p.A.	890	880
S.A.R.O.M. fin.	1480	1480
S.I.F.A.	810	810
S.M.E.	1070	1110
STET	1420	1455
ELETTROTEC.		
M. Marelli priv.	671	690
Marelli & C.	500	500
Pan Elettric.	1845	1900
MECCANICI - AUTOM.		
FIAT *	1597	—
» priv. *	1095	—
Lancia	1830	1880
Gerarmio Imm.	3584	3620
Gruppo	1629	1610
Mahlefe	37 50	38
Olivetti	1345	1345
» priv.	—	1360
Westinghouse	2720	2730
MINERARIE METALL.		
Dalmine	485	487
Fornare & C.	917	940
Italsider	415	415
Metalli	2200	2400
Valco & Gratta	34000	34000
Terni	330	380
CARTARIE - EDITOR.		
Burgo ord.	11200	11200
» priv.	5495	5500
Cartiere Italiane	730	740
TESSILI		
Cot. Cantoni	7820	7830
Fisac	1500	1500
Bergamasca	9800	9800
Monzambano Fibre	88	84 50
» » pr.	70	78
Viscosa	1662	1670
» priv.	1050	1100
DIVERSI		
Acqua pot. TO	730	753
Cirio	1500	1500
CIR	8420	8600
Facchetti	84	78
OBBL. CONV. - A TERMINE		
Beni Imm. Italia 7%	84 40	84 40
Ist. Ricos 6%	—	—
Iri Sint. 7%	84 50	84 60
Pirelli 5%	68 40	68 40
Med. Finanz. 7%	120 50	123 —
Med. C. Erba 7%	86 90	86 90
» Viscosa 7%	112 —	112 20
Med. S. Spirito 7%	100 50	100 50
Med. Montedison 7%	78 10	78 30
Metalli 6 %	91 —	91 —
Liquigas 7½ '70	85 40	85 40
» priv.	85 90	85 90
» » '71	85 90	85 90
» » '72	85 90	85 90
» 7% '73	83 40	83 40
OIM 6%	90 50	90 80

* Titoli a contrattazione continua: ultimo prezzo fatto.

LE QUOTAZIONI A MILANO

Chiusura di settimana contrastata ma con fondo sostenuto. Domanda e offerta si sono ogni equilibrate in apertura di seduta, dove ha prevalso anche un tono generalmente più prudente; si è avuto così qualche assestamento rispetto alle punte massime della vigilia. Poi, mano a mano i compratori hanno preso per prevalere rispetto ai venditori. Da considerare inoltre i logici interventi dello scoperto, specie sui titoli primari.

D'altra parte le considerazioni valutarie hanno incrementato anche oggi gli acquisti di titoli primari, specialmente di Fiat, che continua a guidare tutto il mercato, seguita da altri valori primari e dai maggiori titoli assicurativi e finanziari. Naturalmente tutta la mattinata è stata caratterizzata da alti e bassi, dove però il denaro ha prevalso ancora nei settori sopra indicati. Chiusura in notevole ritardo a causa del consistente volume degli scambi.

Reddito fisso, per contro, nettamente ribassato con perdite più marcate della vigilia sulla base di 1 o 2 punti mediamente.

Ass. Generali 46.780-46.850; Fiat 1625-1640-1647-1655-1657; Montedison 539-548-547; Viscosa 1635-1665; Olivetti priv. 1358; Toro 15.000; Sai 10.110; Ifi priv. 2525-2540.

Ecco le quotazioni odierne di Milano:

Aedes 2380; Sifa 820; Bastogi 1273; Cisalpine Roma 18.300; Beni Stabili 4000; Breda 2600; Bpmo 2.350; Caffaro 392; Cantoni 7980; Carlo Erba or. 2838; Carlo Erba priv. 1390; Cascami 4390.

Cliga 1585; Cogo 1230; Comit 19.090; Comp. Milano or. 11.720; Comp. Milano pr. 8600; Comp. Toro or. 15.100; Comp. Toro priv. 8500; Cond. Acqur 898; Credit 2140; Cucirini 4850; Dalmine 489; E. Marelli 500; Eternit 1211; Falk or. 6530; Falk pr. 4780.

Finmare 141; Finsider 282,50; Fisac 1800; Fond. Incendio 9795; Fond. Vita 26.900; Generalfin 1570; Gim 2350; Ginori 185; Ifi 1580; Imm. Roma 178; Italcantieri 3690; Interbanca 14.313; Invest 2510; Italcable 2660; Italcementi 23.085.

Italgas 604; Italsider 423; Lanerossi 855; L'Assicurazioni 3350; Lepetit ord. 13.900; Lepetit priv. 13.590; Linificio 580; Liquigas 200; Magneti M. 693; Magona 1470; Marzotto 1140; Mediobanca 75.050; Metalli 2226; Mira Lanza 29.450; Mondadori priv. 1425.

Nebiolo 88; Olcese 82,87; Olivetti or. 1345; Olivetti pr. 1030; Pacchetti 82,75; Pierrel 920; Pirelli & C. 1600; Ponti or. 1060; Rinascente or. 71,25; Rinascente pr. 57; Risanamento 6550; Rumianca 2348.

Saffa 5.985; Sai 10.110; Sarom 1.520; Sip 1.299; Sme 1.203; Stampati 4.550; Standa 4.105; Stet 1.450; Tecnomasio 192; Terni 395; Trafilerie 840; Un. Manifat. 19.700.

A GENOVA

La settimana del nuovo mese borsistico si è conclusa con una riunione ancora sostenuta e scambi molto attivi. Quasi tutte le voci hanno fatto segnare ancora migliorie e l'indice settimanale si mantiene intorno al 5 per cento di recupero.

Alcuni prezzi: Centrale 9.700; Generali 46.850; Ras 77.500; Meridionali 1.265; Nai 2.425; Viscosa ordinarie 1.665; Viscosa privilegiate 1.050; Finsider 281; Italsider 421; Fiat ordinarie 1.549; Fiat privilegiate 1.157; Sip 1.300; Montedison 546.

REDDITO FISSO A TORINO

	22-1	23-1
VALORI DI STATO		
Rendita 5%	97 40	97 —
Redimibile 3½%	98 80	99 45
Ricostruz. 3½%	50 80	48 50
» 5%	99 —	98 —
Pr. R. 5% Trieste	93 75	93 75
Ed. Fond. 5%	94 30	93 —
Fr. R. 5% '77-'54	92 30	91 50
Fr. Ed. Sic. 5% '67	85 50	83 90
» » » '68	84 20	84 20
» » » '69	82 50	82 50
» » » '70	84 50	84 50
» » » '71	83 —	84 —
» » » '72	84 —	84 —
B.T.N. 5% '77	96 85	96 65
» » '78	92 40	92 40
» 5½% '79	91 40	90 30
» » '80	86 85	86 85
» » '82	84 50	84 50
» » '83	86 —	86 —
» 7% '78	88 50	88 20
» 7% '79		
OBBLIGAZIONI		
ENEL 6% '85 I	81 20	79 50
» » '85 II	81 10	80 —
» » '86 I	78 50	77 50
» » '86 II	77 20	76 50
» » '87	76 80	75 50
» » '88 I	76 20	74 50
» » '88 II	74 90	73 50
» » '89 I	75 —	74 30
» » '89 II	86 —	84 50
» 7% '70	84 10	82 50
» » '71	84 50	83 40
» » '72 I	83 80	82 50
» » '72 II	77 80	76 40
» » '73	78 —	77 —
» » '74 ind.	103 10	102 —
» 10% '75	99 90	98 10
» Europa 6%	93 30	93 —
IRI 6% '64	86 —	86 —
» » '65	82 70	82 —
» Alfa 7% '70	79 —	78 —
Saiap 5½% '65	67 50	67 50
» » '67	67 50	67 50
Autostrade 6% '64 I	75 80	75 60
» » '64 II	75 20	74 —
» » '69	75 50	75 50
» 7% '71	82 —	80 50
» » '72	80 90	80 —
» » '73	80 —	79 50
CO.FF. 5%	66 50	64 50
» 5½%	66 40	65 50
» 6%	68 80	67 50
» 7%	74 40	73 50
» '74 8%	72 70	72 70
» '75 8%	71 75	71 —
» » 9% I°	78 60	78 —
» » 9% II°	78 40	78 40
» » 9% III°	77 50	76 —
» » 9% IV°	77 50	76 70
» » 9% V°	77 20	76 50
» » 9% VI°	78 15	78 15
» » 9% VII°	77 50	76 50
» » 9% VIII°	77 40	77 40
» 9% 9°	90 30	90 —
» Asse 6% '66	87 80	87 —
CO.FF. Assa 7% '72	74 30	73 70
» Ass. 6% '76	69 50	67 70
» » 7% '77	74 70	73 35
» » 9% 2°	73 80	73 45
EF.SS. 6% '55 I	80 —	78 —
» » '55 II	78 80	78 20
» » '66 I	77 40	76 —
» » '66 II	77 50	76 50
Fornara 7% '56	103 —	103 —
RIV 5½%	72 —	72 50
Lancia 5½% '60	91 50	91 —
» » '62	88 —	88 —
Fergat 5%	86 —	86 80
Torino-Savona 5½	87 —	86 —
Tr.G.S.Bern. 5½	85 70	85 70
Cart. It. 5½ '62	91 50	91 50
Isvim. 6% '64 2°	91 80	91 80
» » » 10°	81 60	81 60
» » » '65 II°	90 45	90 45
» » » '66 I°	87 50	87 50
» » » '66 II°	84 30	83 —
» » » » 14°	82 —	82 75
» » » '68 I°	81 50	81 50
» » » '68 II°	81 80	81 —
» » » '70 I°	82 50	82 50
» » » '70 II°	80 10	80 10
» » » » 15°	82 50	82 —
» » » » 16°	77 —	77 —
» » » » 17°	85 —	85 —
» » » » 18°	81 45	81 45
» » » » 19°	81 50	81 50
» » » » 20°	91 50	91 50
» » » » 21°	81 50	81 50
» 9½% » 22a	91 50	91 50
Torino 6% '52	86 50	86 50
» Asta 5½ '60	76 —	76 —
» » » '62	77 —	77 —
S. Paolo 5%	85 —	85 —
» 6% conv.	78 25	78 25
» 6%	78 25	78 25
» O.P. 6% conv.	76 75	76 75
» » 6%	76 75	76 75
Credito Fond. 5%	84 50	84 50
C.I.S. 7% '70	84 —	84 —
» » '71 1°	105 —	105 —
» » » 2°	79 80	79 80
» » '72	79 —	79 —
» » '73	80 —	80 —
C.F.Piem. V.A. 6%	78 25	78 25
OBBL. IN VALUTA ESTERA		
Enel 7½% ($)	70 —	70 —
OBBLIG. CONVERTIBILI		
Beni Imm. It. 7%	84 —	84 —
Imm. Roma 6%	—	—
IRI Sint 7%	84 20	83 20
Rumianca 6%	120 50	121 —
Pirelli S.p.A. 5%	68 50	68 50
Med. Finanz. 7%	120 —	121 50
Med. C. Erba 7%	86 50	86 50
» Viscosa 7%	111 50	111 80
Med. Sin 7%	83 80	83 50
» S. Spirito 7%	100 —	100 —
» Montefibre 7%	73 80	74 90
Metalli 6%	90 50	90 50
Liquigas 7½% '70	85 —	85 —
» » '71	85 50	85 90
» » '72	85 90	85 —
» 7½% '73	85 —	90 —
OIM 6%	90 —	90 —
Olivet. 6½% '59	95 —	95 —
» » '61	84 30	84 30
» 5½% '63 2°	85 30	85 30
It. Gas 5½% '61	83 80	83 50
Rumianca 5½% '60	94 50	94 80
» » '62	86 —	86 —
Viberti 7% '59 I	92 —	92 —
» » II	93 —	93 —
Fornara 7% '56	103 —	103 —
RIV 5½%	72 —	72 50
Lancia 5½% '60	91 50	91 —
» » '62	88 —	88 —
Fergat 5%	86 —	86 80
Torino-Savona 5½	87 —	86 —
Tr.G.S.Bern. 5½	85 70	85 70
Cart. It. 5½ '62	91 50	91 50
Isvim. 6% '64 2°	91 80	91 80
» » » 10°	81 60	81 60
» » » '65 II°	90 45	90 45
» » » '66 I°	87 50	87 50
» » » '66 II°	84 30	83 —
» » » » 14°	82 —	82 75
» » » '68 I°	81 50	81 —
» » » '68 II°	81 80	81 —
» » » '70 I°	82 50	82 50
» » » '70 II°	80 10	80 10
» » » » 15°	82 50	82 —
» » » » 16°	77 —	77 —
» » » » 17°	85 —	85 —
» » » » 18°	81 45	81 45
» » » » 19°	81 50	81 50
» » » » 20°	91 50	91 50
» » » » 21°	81 50	81 50
» 9½% » 22a	91 50	91 50
Torino 6% '52	86 50	86 50
» Asta 5½ '60	76 —	76 —
» » » '62	77 —	77 —
S. Paolo 5%	85 —	85 —
» 6% conv.	78 25	78 25
» 6%	78 25	78 25
» O.P. 6% conv.	76 75	76 75
» » 6%	76 75	76 75
Credito Fond. 5%	84 50	84 50
C.I.S. 7% '70	84 —	84 —
» » '71 1°	105 —	105 —
» » » 2°	79 80	79 80
» » '72	79 —	79 —
» » '73	80 —	80 —
C.F.Piem. V.A. 6%	78 25	78 25
OBBL. IN VALUTA ESTERA		
Enel 7½% ($)	70 —	70 —
OBBLIG. CONVERTIBILI		
Beni Imm. It. 7%	84 —	84 —
Imm. Roma 6%	—	—
IRI Sint 7%	84 20	83 20
Rumianca 6%	120 50	121 —
Pirelli S.p.A. 5%	68 50	68 50
Med. Finanz. 7%	120 —	121 50
Med. C. Erba 7%	86 50	86 50
» Viscosa 7%	111 50	111 80
Med. Sin 7%	83 80	83 50
» S. Spirito 7%	100 —	100 —
» Montefibre 7%	73 80	74 90
Metalli 6%	90 50	90 50
Liquigas 7½% '70	85 —	85 —
» » '71	85 50	85 90
» » '72	85 90	85 —
» 7½% '73	85 —	90 —
OIM 6%	90 —	90 —
Olivetti 7½% '58	94 40	94 40

Edili e metalmeccanici pubblici

Trattative per i contratti di fatto sono bloccate

GIORGIO DESTEFANIS

La trattativa per il contratto di lavoro stenta a decollare anche per trecentomila metalmeccanici delle aziende pubbliche e per un milione e duecentomila lavoratori dell'edilizia e dei materiali da costruzione.

EDILI — *Nessun fatto nuovo è emerso dalle due giornate di confronto fra la Fic (Federazione lavoratori costruzioni), Ance (imprenditori privati) e Intersind rispetto alle posizioni manifestate nei precedenti incontri. Secondo i sindacati, anzi, si è registrato un passo indietro: «Non siamo ancora riusciti ad entrare nel merito reale» piattaforma», dicono. «Rispetto alla disponibilità che era sembrata emergere in un primo tempo abbiamo riscontrato nuove chiusure».*

I punti sui quali si è verificato il contrasto sono: inquadramento unico, estensione dei diritti sindacali, mensilizzazione del salario (pagato secondo una valutazione media mensile e non più solo in base alle ore lavorate).

Su altre questioni è invece stata riconfermata la generica disponibilità manifestata in un primo tempo: ferie, ambiente di lavoro, appalti, diritto allo studio, trattamenti malattia e infortunio. Uno sciopero nazionale di 3 ore è stato deciso per martedì prossimo.

METALMECCANICI - *Uno spiraglio verso la soluzione della vertenza sembra invece emergere nell'incontro di ieri (il terzo della serie) fra Fim e Intersind. «Ci dichiariamo disposti», ha detto il vicepresidente dell'associazione Massacesi, «a fornire ai rappresentanti sindacali una serie articolata di preventive e tempestive informazioni sui fondamentali fatti aziendali e sulle implicazioni che questi hanno sia in termini generali, sia sulle condizioni dei lavoratori». Tali «informazioni» sarebbero fornite ai sindacati entro il primo quadrimestre di ogni anno e riguarderebbero i programmi di nuovi investimenti, di ampliamento di quelli esistenti, di eventuale scorporo di attività dal ciclo produttivo.*

Massacesi, dopo aver presentato le sue proposte, ha poi aggiunto che l'Intersind, in materia di investimenti, modifiche dell'assetto produttivo e mobilità, propone «forme che non implichino obbligo di accordo», perché in questa materia è necessaria «rapidità nel movimento e capacità di decisione».

La delegazione sindacale ha annunciato che farà sapere solo domani la sua valutazione complessiva sull'andamento delle trattative. Il segretario della Fim, Lettieri, ha però manifestato un certo pessimismo dovuto al «grande scarto esistente fra la dichiarazione iniziale dell'Intersind e le singole formulazioni contenute nel documento presentato dal suo vicepresidente».

In pochi giorni 7 le esecuzioni

Palermo: due mafiosi "giustiziati,, insieme

Palermo, 23 gennaio.

Mafia e sparatorie in netto crescendo a Palermo. Sette omicidi per regolamento di conti in tredici giorni, dal 9 a ieri, stanno confermando l'inutilità dei 13 anni di «lavoro» della commissione parlamentare antimafia.

Lo scontro, in campo aperto che si riflette nella sanguinosa statistica dei primi 22 giorni del 1976, coinvolge più alti interessi: la rete delle estorsioni e degli attentati dinamitardi, il racket della carne e della macellazione clandestina, le intrusioni nell'edilizia e nei cantieri, probabilmente anche i sequestri di persona e il traffico di droga. Sono tutti elementi strutturali dei connotati della vecchia come della nuova mafia, che la commissione parlamentare individuò, ma non seppe mai indicare con abbastanza chiarezza per la sua incapacità — voluta o no — a guardare meglio nel groviglio d'interessi, anche politici, che ha sempre coperto la mafia e, di volta in volta, l'ha rinvigorita.

Gli ultimi due omicidi, ieri, sono avvenuti nella cintura palermitana, all'alba ad Altofonte ed in serata a Monreale. Al mattino è stato assassinato Tommaso Daidone di 55 anni un latitante che in pochi anni, commerciando carne, s'era fatto d'oro ed era addirittura proprietario di tre palazzi.

Del delitto nella tarda serata a Monreale, invece è caduto vittima un pregiudicato di 46 anni, Alojsio Costa, con precedenti per assegni a vuoto, risse e lesioni, amico di esponenti di primo piano del mal-in del paese e soprattutto socio, nel commercio di zucchero e nella gestione di una torrefazione, del cinquantenne Remo Corrao a sua volta ucciso, sempre a Monreale, il 17 dicembre. Corrao era stato un «picciotto» della banda di Turiddu Giuliano e al processo di Viterbo era stato condannato a 30 anni.

Tornato a Monreale, grazie alla libertà condizionata ottenuta sei anni prima, Corrao non aveva certo fatto la fame. Gli amici si erano ricordati di lui e l'avevano aiutato in mille modi: anche economicamente. Corrao era quindi diventato socio di Alojsio Costa e ora tutti e due sono stati eliminati dalla mafia.

a. r.

Catanzaro

Confinati 28 mafiosi alcuni in Piemonte

CORRISPONDENTE

Catanzaro, 23 gennaio.

(s. g.) Operazione antimafia in provincia di Catanzaro: 71 persone saranno sottoposte a sorveglianza speciale e, di queste, 28 ad un periodo di soggiorno obbligato. Per alcuni del ventotto è stata esclusa la possibilità della residenza coatta in Calabria, Lombardia e Piemonte, e precisamente; Antonio Rombolà, di 30 anni, da Milano. (18 mesi di soggiorno obbligato); Giuseppe Scida, di 38 anni, da Vibo Valentia (2 anni); Vincenzo Vasapollo, 26 anni, da Vibo Valentia (2 anni); Antonio Cazone, 27 anni, da Tropea.

Paolo Ciampà, 28 anni, nativo di Cutro, dovrà risiedere 2 anni a Lugagnano Val d'Arda (Piacenza); Vincenzo Crispo, 38 anni, da San Pietro Caridà, 2 anni a Rizzi (Ravenna); Pasquale Gasparro, di 29 anni, 3 anni a Medesano (Parma); Vito Castiglione, di 23 anni, da Cotronei, 2 anni a Romagnano Sesia (Novara); Antonio Lombardo, 54 anni, da Sant'Andrea Apostolo dello Jonio, 2 anni a Crescentino (Vercelli); Antonio Mazzitelli, 44 anni, da San Calaldo, 2 anni a Castiglione d'Asti; Francesco Camposano, 24 anni, da Cutro, 3 anni a Villaneva Mondovì (Cuneo); Pasquale Truscigllo, di 34 anni, da Crotone, 3 anni a San Germano Vercellese; Antonio Marasco, di 23 anni, da Crotone, 2 anni a Castiglione Saluzzo (Cuneo).

L'autopsia tradisce il giovane di Padova

"L'ho vista agonizzare,, ma era morta sul colpo

Padova, 23 gennaio.

Il sostituto procuratore della Repubblica, dott. Lorenzo Zen, dopo avere proceduto ad un secondo interrogatorio, ha emesso ordine di cattura per omicidio volontario, con l'aggravante della crudeltà nei confronti di Massimo Carlotto, di 19 anni, studente, residente a Padova in via Palestro 28, militante di «Lotta continua». L'omicidio è aggravato dal fatto di avere infierito sulla vittima Margherita Magello, di 24 anni, universitaria, abitante in via Faggin 27, trovata crivellata da numerose coltellate.

Sarebbero quindi cadute tutte le varie ipotesi che facevano ritenere incerta la decisione del innocenza e colpevolezza. La decisione del magistrato inquirente, che si avvale della collaborazione della polizia e dei carabinieri, ha dato una svolta all'inchiesta, anche se l'accusato continua a confermare la sua estraneità al feroce omicidio.

Egli afferma di essere uscito in casa della sorella che abita nella stessa villa, teatro del delitto, di avere sentito le urla, di essere accorso al pianterreno dove abita la madre della vittima, di aversi recato nella camera di Margherita, dopo avere trovato l'uscio aperto e le luci accese e di avere tentato di prestare soccorso alla sventurata che, ancora in vita, lo avrebbe riconosciuto e gli avrebbe parlato.

*Proprio questo particolare ha convinto gl'inquirenti che il giovane ha mentito; infatti i risultati dell'esame necroscopico sul corpo della vittima confermano che una delle coltellate ha raggiunto la ragazza al cuore e che la morte è stata istantanea. Su richiesta dello stesso magistrato inquirente, è stata eseguita dai periti d'ufficio un'altra perizia medica: è un accertamento che tende a stabilire se Massimo Carlotto, la

I miti del cinema di regime

Quando avevamo i telefoni bianchi

ACHILLE VALDATA

I film di papà, e anche quelli del nonno, poiché si tratta della produzione italiana realizzata dal 1930 al 1943, eccoli qui. Sono elencati in ordine alfabetico, con il corredo di informazioni essenziali che vanno dalla trama agli stralci delle recensioni. In un grosso volume di 412 pagine (editore Sonzogno) che ha per titolo *Ma l'amore no*. E per sottotitolo, da riferire per intero: «realismo formalismo propaganda e telefoni bianchi nel cinema italiano di regime».

Il volume costa 5000 lire: poche ai tempi che corrono per un'opera che unisce all'ampiezza della documentazione filmografica la ricchezza di quella fotografica e, con ragione, vuole essere assai di più d'uno strumento puro e semplice di consultazione.

Autore del libro è Francesco Savio: studioso di cinema e critico la cui figura e la cui dottrina non giungono nuove a molti, dal momento che la televisione lo ha più volte incaricato di presentare cicli di pellicole da lui selezionate oppure di guidare dibattiti dei quali opere o uomini dello schermo sono stati la materia del contendere.

Sia nelle presentazioni, sia nelle discussioni, il video ha mostrato sempre un Savio padrone della materia cinematografica di cui è apprezzato docente, nonché la competenza profonda di quello che da altri, con intenzioni spregiative, venne definito *«il cinema del ventennio nero»* in opposizione a quell'altra etichetta, *«il cinema dei telefoni bianchi»*, diventata un comodo luogo comune.

Ma l'amore no contiene dunque le 722 schede dei film realizzati in Italia dal 1930 al 1943. Il 1930 è l'anno in cui, sotto la spinta del «sonoro» arrivato dall'America l'anno prima, si inizia a Roma quella produzione continuativa che nel primo dopoguerra si era sviluppata, in misura maggiore che altrove, alla Fert di Torino, abbandonata nel 1929 perché non attrezzata per il cinema non più muto.

Nel '30 si registrarono i primi «parlati» italiani, si impostò la produzione di quella *Canzone dell'amore* proiettata poi nel 1931, che è da considerarsi, per il grande successo (di curiosità, soprattutto) come il film capofila di un cinema al quale negli anni successivi mostrò di vivamente interessarsi il regime fascista con la creazione, nel 1935, d'un apposito organismo a struttura politica, la «Direzione generale per la cinematografia» avente lo scopo, come precisò il suo primo direttore, Luigi Freddi, di *«determinare il coordinamento diretto e unitario dell'industria cinematografica e delle attività ad essa inerenti»*.

Gli anni avvelenati

Il 1943 è l'anno del 25 luglio; con la caduta del fascismo cadde anche un certo modo di fare il cinema, quel cinema al quale appartengono i 722 film che Savio ha «schedato» con parlanza carosiana. Frequentatore assiduo di sale cinematografiche fin dai suoi anni ginnasiali, egli cominciò a «macinare» film con regolarità quotidiana, peregrinando da un locale all'altro con i compagni di scuola *«e in ultimo fra le sirene d'allarme»*.

Le sirene furono l'ossessione di molti spettatori di quegli anni avvelenati: il loro suono lugubre e sinistro faceva interrompere le proiezioni e scappare in rifugio il pubblico che, in attesa del «cessato allarme» e della ripresa dello spettacolo brutalmente interrotto, canticchiava in sordina il motivo conduttore del film che stava guardando. Proprio un passo (e il titolo) d'una di queste remote canzonette, *Ma l'amore no*, è stato scelto non a caso da Savio per il frontespizio del suo libro. Il *refrain*, allora famosissimo, lo cantava Alida Valli in uno dei suoi *Stasera niente di nuovo*: il più popolare dei «film che parlano al vostro cuore», ultimo d'una serie tutta firmata da Mario Mattoli i cui titoli precedenti erano *Abbasso la miseria*, *Abbuono*, *Catene invisibili*, *Luce nelle tenebre*, *Labbra serrate*.

Le città erano bombardate, si rischiava quotidianamente la vita nel susseguirsi delle incursioni, ma la prima strofa di quella canzone ci perseguitava e ossessionava anche nei momenti di relax o di pericolo. Erano parole che uscivano macchinalmente dalle bocche dei viaggiatori infreddoliti obbligati dalla casa distrutta a sfollare ogni sera con le traballanti forme da carri bestiame. Savio ha fatto bene a ricordarla prima della sua prefazione: *«Guardando le rose - fiorite stamani - io penso: domani - saranno appassite... E come le rose - son tutte le cose - che durano un giorno, - un'ora, e poi più... Ma l'amore no, - l'amore mio non può - disperdersi nel vento - con le rose...»* ecc. ecc. Era un amore infrangibile, che veniva reso pure alle bombe.

Nella scia della canzoncina ecco il ricordo d'un tempo in cui il cinema più che servire il regime serviva alla gente per dimenticare la amarezza della realtà quotidiana (ma non accade oggi lo stesso cosa?). Certo vi erano i film di propaganda, ridondanti e talvolta goffi: con il loro arido fragore erano più adatti a irritare il pubblico che a convincerlo. Solo nel periodo della guerra il loro numero aumentò proporzionalmente — a parte qualche eccezione: *Bengasi*, *Giarabub* — crebbe l'indifferenza degli spettatori nei loro confronti.

Prima del secondo conflitto mondiale, anzi subito dopo la guerra etiopica e la proclamazione dell'Impero, che nel 1936, venne posto in cantiere *Scipione l'Africano*: secondo la critica lacerante del tempo era *«nelle intenzioni e nella materia un film d'ispirazione imperiale perché vuole esprimere, attraverso un'identico parallelismo di eventi e di ideali, una fatalità per la quale dopo più di duemila anni l'Africa ridiventa la chiave d'un nuovo Impero mediterraneo e latino»*. Nel suo genere fu un grosso spettacolo, un enfatico prodotto di regime: appunto perché tale disertato da molti spettatori che gli preferirono *I lancieri del Bengala* o *La carica dei Seicento* nel genere colossale o quel *Carnet di ballo* che alla Mostra di Venezia del 1937 gli si era affiancato nella premiazione finale come «miglior film straniero».

Nella cerchia di pellicole elencate e in maggioranza dimenticate, non sono tante ma nemmeno pochissime, quelle da salvare, se possibile da ripescare nelle cineteche che le conservano, e offrire a chi s'interessa di operazioni «ritrovo» per un loro ricupero non viziato da stereotipi. Le eccezioni ci sono già date occasione per simili ricuperi: vedendo qualcuno di questi film «datati» venne spontanea sulla bocca di molti giovani la constatazione riassunta nella frase *«Come si contentavano di poco, al cinema, i nostri padri e i nostri nonni»*; per altri invece non fu difficile l'esclamazione: *«A volte però a Cinecittà ci sapevano fare!»*.

Girato a Torino

Il cinema italiano degli Anni 30 e fino al '43 non aveva molti rivali di registi da opporre a pari livello ai loro contemporanei stranieri, ma qualcuno fra i nostri c'era che si batteva con essi in condizioni d'inferiorità solo industriale: Roma non era certo Hollywood. Proprio perché girato a Torino, e derivato da una commedia che ai torinesi è cara, varrebbe rivedere, sul video o in un cineclub, quell'*Addio giovinezza* che un regista immaturamente scomparso, Ferdinando M. Poggioli, realizzò nel 1940 con interpreti Maria Denis, Adriano Rimoldi, Carlo Campanini e Clara Calamai. Forse ci commuoveremo di nuovo, come trentasei anni fa.

Irasema Dilian e (in alto) Alida Valli quando erano dive dei «telefoni bianchi»

IL REGRESSO DEGLI ULTIMI ANNI

Le donne respinte dal lavoro

SILVANO COSTANZO

«E' cominciato nel modo più semplice, una sera, con la telefonata di una compagna: la Ebel ha chiuso. Non volevo crederci. Così, all'improvviso, senza che nessuno avesse il minimo sospetto. Il giorno dopo siamo ritrovate nella fabbrica occupata. Non c'è stato nulla da fare: 114 persone a casa senza lavoro, da un giorno all'altro. In sei mesi, solo una decina è riuscita a reinserirsi».

Gianna, la stilista della Ebel, è tornata ad ingrossare, dal giugno del '75, l'esercito confuso, crescente, spesso disperato, della disoccupazione femminile.

«Un trauma. La terra che manca da sotto i piedi. Poi, soprattutto, tanta rabbia. Neppure adesso, mi sono ancora del tutto il cuore in pace, anche se a giorni devo avere un incontro e, forse, un nuovo posto di lavoro. In questi mesi, qualche consolazione sono riuscita a procurarmela, e a tirare avanti, il mio caso, in fondo, è stato uno dei meno drammatici. Alcune mie compagne si trascinano, da giugno, un esaurimento nervoso. A un'operaia mancavano pochi mesi per andare in pensione o a 55 anni nessuno ti offre più lavoro. Io sono giovane, prima o poi un posto salterà fuori, ma la tranquillità, ormai, credo di averla definitivamente persa: la Ebel era un'azienda che funzionava, erano e marcia».

Quasi due milioni di donne, negli ultimi quindici anni, hanno perso lavoro e tranquillità. Il caso della Ebel è, in un certo senso, un'eccezione: la stragrande maggioranza delle aziende a personale femminile che hanno chiuso, non «lavoravano». Erano vecchie, obsolete, non più commerciali. Erano state create appositamente per sfruttare il lavoro a basso costo delle donne, caduta questa pregiudiziale, sono cadute anche le aziende. L'espulsione dal processo produttivo del personale femminile è iniziata subito dopo il «boom» dell'inizio degli anni '60 ed è proseguita con un ritmo costante.

Nel 1951 erano impegnate nel mercato del lavoro, nell'area torinese, il 30,4 per cento delle donne. La percentuale, nel 1971 era già scesa al 22,7. Nei successivi quattro anni è crollata al 17-18 per cento. La crisi economica ha accentuato un processo che, per certi versi, è di facile interpretazione: l'ondata dei licenziamenti, delle rinunce, si è abbattuta di pari passo con il raggiungimento delle conquiste sindacali. La caduta dell'occupazione femminile dopo il '71 ha coinciso con la parità salariale, poi, con la legge per la tutela della lavoratrice madre.

Le aziende più deboli hanno chiuso, altre hanno «ristrutturato». *«E sono state soprattutto le donne a pagare, ancora una volta»* — spiega Pia, ex operaia dell'Oreal di Settimo, raccontando la vicenda che hanno portato al suo licenziamento, nel '72, proprio al termine di una lunga serie di rivendicazioni sindacali del personale femminile.

«Un anno fa, da quando sono disoccupata, ho presentato decine di domande. Nessuno mi più voluto riassumermi. Ho voglia di lavorare, ho smesso, sono stata in fabbrica 17 anni non mai prendere giorni di malattia. Ma nel '72 mi sono esposta troppo. Quando mi hanno buttata fuori sapevo che non avrei più rientrato. Ho passato anni in una situazione finanziaria drammatica, praticamente mantenuta dalla famiglia, per fortuna molto comprensiva, meravigliosa. I problemi sono tanti, ancora adesso. Avendo forza, salute, coraggio, è una situazione assai poco piacevole, assurda. E non solo per i problemi economici: il mio sogno è poter lavorare con gli altri, in fabbrica, parlare, essere contatti, discutere. Se resti in casa è difficile crescere, da sola. E' anche per questo (e per principio) che ho sempre rifiutato le possibilità di lavoro nero, a domicilio, come purtroppo hanno fatto molte delle donne licenziate».

E', questo, uno dei risvolti drammatici dell'espulsione femminile dalle fabbriche. Mentre in tutta Europa il lavoro a domicilio è praticamente scomparso con il miglioramento dei processi tecnologici, in Italia sta avvenendo l'opposto. Stime forzatamente imprecise calcolano che circa due milioni di donne (una cifra per coincidenza molto vicina a quella delle disoccupate) svolgano un'attività extradomestica fra le pareti della cucina.

«Sono sempre più numerose — testimonia Pia — le piccole fabbriche tessili e anche meccaniche che chiudono e smantellano gli impianti, cadenti, obsoleti, ma ancora buoni per essere installati nei sottoscala e affidati alle cure di donne a nessun servizio fra le attività domestiche e lo sfruttamento nero. Queste piccole aziende abbandonano l'attività produttiva per dedicarsi a una gestione puramente commerciale dei manufatti offerti sottocosto dalle lavoranti a domicilio».

La legge, recente, che regola questo tipo di attività è accettabile, in teoria. In realtà è estremamente difficile farla rispettare.

«Occorrerebbe una maggiore coscienza da parte delle donne che si fanno sfruttare. Un'eventualità impensabile considerando le situazioni finanziarie in cui si trovano a vivere le lavoranti a domicilio».

Esiste con ogni probabilità, anche se è difficilmente dimostrabile, un preciso rapporto non solo tra il lavoro a domicilio e la chiusura di certe fabbriche, ma anche con il fenomeno sempre più diffuso dell'autolicenziamento del personale femminile. Frustrate da un'occupazione generalmente ripetitiva, senza la spinta di miglioramenti di carriera, senza l'assistenza di servizi sociali adeguati, molte donne decidono che il vantaggio economico (d'altra parte sempre più ridotto dal crescere del costo della vita) non giustifica più i sacrifici di un'attività extradomestica. Ma il bilancio familiare non regge agli introiti di un solo salario. La soluzione viene spesso cercata nell'attività a part-time, su un lavoro domestico o nel contraggio di giocattoli, di parrucche e sfere.

La speranza dura il tempo necessario per rendersi conto che la nuova attività rubi più tempo della precedente e paghi sempre meno. Autolicenziata per per sfuggire ad un lavoro frustrante, per dedicare più tempo alla famiglia, la donna si ritrova a rimpiangere il posto abbandonato. In fabbrica, ormai, nessuno più la rivuole. Molti imprenditori le avevano offerto premi, purché se ne andasse.

Carla Porta
SENZA DISTINZIONE DI SESSO
Una guida pratica e chiara al nuovo diritto di famiglia. Introduzione di Bianca Guidetti Serra. L. 2.500
SONZOGNO

donando sangue all'
AVIS
potrai dire di aver salvato una vita umana

Possiamo vivere senza mangiare

Esperimento Usa: 15 persone nutrite per sei mesi con cucchiai d'acqua in cui erano sciolti ingredienti chimici

BRUNO GHIBAUDI

Quindici persone hanno vissuto per quasi sei mesi senza mangiare neppure una briciola di cibo comune, ma semplicemente bevendo quattro volte al giorno alcuni cucchiai d'acqua distillata in cui erano stati sciolti ingredienti chimici uguali a quelli che l'organismo umano utilizza per ricavare le energie vitali.

Meglio di prima

Lo ha annunciato qualche giorno fa a New York il dottor Milton Winitz, del Life Science laboratory di Sunnyvalley (California), il quale ha preparato e diretto l'eccezionale esperimento sotto gli auspici della Nasa.

Il fatto più sensazionale sta naturalmente nelle conclusioni: le cavie umane non hanno risentito minimamente della diversità, almeno formale, della loro alimentazione. Al contrario stanno benissimo, anzi meglio di quanto non stessero prima di iniziare la prova.

I quindici sono stati scelti fra un gruppo di volontari comuni, di costituzione fisica normale, di stato di salute normale e con un quoziente di intelligenza assolutamente normale. Niente superuomini, dunque, al fine di ottenere risultati estensibili ad un numero grandissimo di persone. L'esperimento si è svolto all'ospedale di Vacaville (California). La dieta chimica consisteva esclusivamente di acqua distillata in cui erano stati sciolti diciannove aminoacidi, dodici vitamine, tredici sali e due carboidrati.

Tutti questi composti erano stati scelti e dosati in modo da formare un'alimentazione-tipo che fornisse all'organismo tutte le energie necessarie per una giornata di intenso lavoro intellettuale e fisico. Ogni giorno ciascun volontario veniva sottoposto ad attente osservazioni da parte di uno psicologo, di un neurologo, di un internista e di un radiologo.

I risultati sono strabilianti. Al termine della prova i medici hanno constatato che tutti i soggetti dimostravano reazioni psichiche più agili e più pronte e che il loro stato di salute era assai migliorato, non solo, ma in alcuni di essi certi piccoli disturbi dovuti alla digestione o all'imperfetto funzionamento del tubo digerente e di alcune ghiandole a secrezione interna sono completamente spariti.

Quest'ultimo fatto non deve meravigliare troppo, dal momento che per trasformare il cibo comune nelle proteine e negli elementi chimici necessari al nostro sostentamento, quel meraviglioso laboratorio che è il corpo umano deve compiere una serie di trasformazioni che richiedono tempo e affaticano gli organi, facendo spesso insorgere malattie o alterazioni funzionali. La dieta chimica invece semplifica i vari processi, abbrevia le trasformazioni intermedie e alleggerisce la fatica degli organi preposti alla nutrizione.

Acquolina in bocca

Tutte queste semplificazioni e l'alimentazione erano già state intuite parecchi anni fa ma nessuno aveva avuto il coraggio di sperimentare in pratica e per un tempo lungo le diete liquide sugli organismi umani. Una costituzione così rivoluzionaria nell'alimentazione umana — dicevano i medici — avrebbe potuto sconvolgere l'equilibrio delle ghiandole a secrezione interna, affermavano, non avrebbe sopportato di andare in pensione e di rinunciare al monotono ritmo dei suoi movimenti, abituandolo soltanto a lasciarsi sfiorare da alcune cucchiaiate di «carburante» concentrato.

Le sue pareti, strisciando l'una sull'altra, avrebbero continuato a mantenere il senso del vuoto e a suscitare il doloroso morso della fame anche quando l'organismo non reclamava il nutrimento. Lo stesso ragionamento valeva per le ghiandole salivari, che hanno tanta parte nella digestione. L'acquolina in bocca, una volta diventata superflua, sarebbe stata quasi sicuramente dannosa.

L'esperimento americano, invece, dimostra che le possibilità del nostro organismo sono largamente superiori alle previsioni più audaci. Le tecniche di nutrizione di domani stanno dunque per essere rivoluzionate? I primi a beneficiare del nuovo sistema di alimentazione saranno gli astronauti, dal momento che queste prove hanno dimostrato che un barattolo da un quarto di litro, pieno del famoso liquido, basta a sostentare un uomo normale per un mese intero. Gli altri uomini, invece, continueranno ancora per molto tempo a cedere alle lusinghe dei piatti più deliziosi della cucina naturale, e forse solo la necessità riuscirà a convertirli al menù del laboratorio.

SOTTO
CORSO FRANCIA

"En plein„ Lancia Stratos a Montecarlo

SANDRO MUNARI TERZA VOLTA

Waldegaard e Darniche completano il trionfo della vettura italiana - Ripresa nel finale della Fiat-Abarth 124: Alen è sesto

DALL'INVIATO CRISTIANO CHIAVEGATO

Montecarlo, 23 gennaio.

Sandro Munari è entrato di prepotenza nella storia del Rallye di Montecarlo come il primo pilota ad aver vinto per tre volte (due consecutive ed una nel 1972 con la gloriosa Fulvia) la corsa che viene considerata la più importante (o almeno la più famosa) del mondo. La Lancia Stratos, con il tricolore dell'Alitalia, con a bordo Sandro Munari ed il suo navigatore il sanremese Silvio Maiga, ha tagliato per prima il traguardo di Monaco, tra una folla stanca ma pimpante.

La squadra Lancia ha concluso il rally con una stripletta senza precedenti, piazzando Munari al primo posto, Waldegaard al secondo e Darniche al terzo. Merito dei piloti, dell'imbattibile Stratos, ma anche di tutta la complicata organizzazione che ha impegnato Cesare Fiorio, il direttore sportivo Mannucci, i tecnici e soprattutto i meccanici in una notte estenuante di lavoro, veloce quanto il rally.

Il successo delle macchine italiane è completato dal sesto posto di Markku Alen e dall'ottavo di «Bobo» Cambiaghi con la Fiat 124 Abarth. I due piloti sono stati protagonisti di una bellissima rincorsa per l'intera prova ed avrebbero anche potuto ottenere piazzamenti migliori se piccoli casi ed i problemi tecnici alla «monogommas non avessero frenato la loro corsa. Anche Verini, che era precipitato molto indietro in classifica si è rifatto sotto e alla fine era risalito al quindicesimo posto.

Ecco i fatti salienti della notte. Si è partiti da Montecarlo alle 18 di ieri sera con 60 equipaggi ancora in corsa. C'erano da compiere circa 800 chilometri dei quali quasi 200 in prove speciali di velocità pura. Munari ha vinto la prima prova, davanti a Waldegaard ed a Ragnotti, che con l'Alpine si era portato in quarta posizione.

Nella seconda prova c'è stato l'attacco di Nicolas con l'altra Alpine. Ma alla macchina francese non ne è andata bene una: proprio al termine della seconda prova Ragnotti ha dovuto abbandonare. Un colpo alla vettura, e è bloccato il tubo di scappamento e il bravo Ragnotti è stato costretto al forfait. Intanto Nicolas ha continuato ad attaccare, aggiudicandosi anche la terza prova sulla Couillole. Lo sforzo deve essere costato caro all'ultima Alpine: poco dopo non ha retto al ritmo e si è fermata con il differenziale fuori uso.

Usciti di scena Ragnotti e Nicolas, al quarto ed al quinto posto si sono inseriti Rohrl con l'Opel e Clark con la Ford Escort, mentre Alen è passato in sesta posizione. Alen ha vinto con 15'40" la quarta prova sulla Madone, mentre Munari e Waldegaard sono passati con gli stessi tempi, poco staccati.

Poi, primo fulmine a ciel sereno per Munari che si trovava con 1'42" di vantaggio sullo svedese. Sul Turini Waldegaard ha «sparato» la velocità ed ha vinto la quinta prova con 17'31", mandando prudenti secondi a Munari e portandosi a 28 secondi. Il pilota veneto si è probabilmente sentito braccato (in certi momenti è difficile controllare la propria reazione) e subito dopo sulla Couillole ha ristabilito, con una prova rabbiosa, la distanza portandosi nuovamente a 1'12". La settima «speciale» è stata tranquilla.

Siamo arrivati di nuovo sul Turini per l'ottava prova. Sono usciti i tempi: Waldegaard 16'22", Munari 19'14". Il distacco per il «Drago» si è improvvisamente ridotto a 33 secondi. Cosa è successo che ha fatto tremare tutti, temendo una conclusione inaspettata del rally?

Immediatamente i meccanici dell'assistenza si sono buttati sulla Stratos e hanno cercato di riparare il guasto, mentre ovunque si diffondeva la notizia che Munari era in serie difficoltà. Difficoltà che è stata superata brillantemente. Sandro, nell'ultima prova, ancora nella Turini dalla Couillole, ha letteralmente «stracciato» gli avversari con un 16'36" (contro i 17'30" di Waldegaard) che ha chiuso ogni discorso per la vittoria.

Classifica ufficiale:

1. Munari-Maiga (Lancia Stratos Alitalia) in 6 ore 25'10".
2. Waldegaard-Thorszelius (Lancia Stratos) a 1'27".
3. Darniche-Mahé (Lancia Stratos) a 5'13".
4. Rohrl (Opel Kadett) a 9'22"; 5. Clark (Ford Escort) a 11'57"; 6. Alen (Fiat 124 Abarth) a 17'11"; 7. Frequelin (Porsche) a 19'09"; 8. Cambiaghi (Fiat 124 Abarth) a 40'17"; 9. Koob (Porsche) a 42'09"; 10. Beguin (Alfa Romeo) a 45'39".

Brivido per il vincitore nella notte del Turini

Montecarlo, 23 gennaio.

«Finalmente!» — ha detto Munari, sfinito dalla fatica ma felice —. Il mio periodo nero è finito. Oltre il "Montecarlo" dello scorso anno e il rally di Pavia, non ero più riuscito a vincere. Ma non è stato facile. Per due volte ho avuto paura di perdere una gara che mi accorgevo di avere già in mano: a St-Jean en Royans, quando mi sono trovato all'improvviso nella neve con le gomme Racing, ho perso circa 5 minuti, e dovendo poi rimontare furiosamente nella penultima prova speciale, mi sono accorto che il cambio era bloccato sulla quarta marcia. I meccanici della Lancia hanno fatto il miracolo».

Soddisfattissimo anche Silvio Maiga il «navigatore» di Munari, alla sua prima affermazione internazionale. Ventisette anni, nato a Sanremo, Maiga prosegue quella che sembra ormai una tradizione ligure in questa specialità difficilissima. «Con Sandro — ha affermato — con ho mai avuto timori. Sapevo benissimo di essere sulla macchina del miglior pilota del rallye.

All'affermazione completa della Lancia ha fatto riscontro la débâcle dell'Alpine che ha perso nel corso del rallye tutte le sue chances e le macchine. La prima fra le berlinette francesi al piazzarsi al traguardo è quella del gruppo 3 condotta dalla venticinquenne Michèle Mouton: con una regolarità impressionante si è classificata all'undicesimo posto (senza quindi prendere punti per il mondiale) prima fra gli equipaggi femminili. «Abbiamo avuto difficoltà con le gomme — ha dichiarato Chaniaux, responsabile alsino ad oggi del reparto corse della marca francese (da domani il posto di direttore sportivo passerà all'ex pilota Gerard Larrousse) — ma questo non giustifica il risultato negativo. La Alpine A 310 non è ancora a punto e non funziona a dovere. Dovremo lavorare molto ma penso che sarà difficile raggiungere la Stratos. E' stato anche per stare dietro alle macchine italiane che siamo usciti tutti di scena».

c. ch.

Nasce per le corse la Fiat «131 Rally»

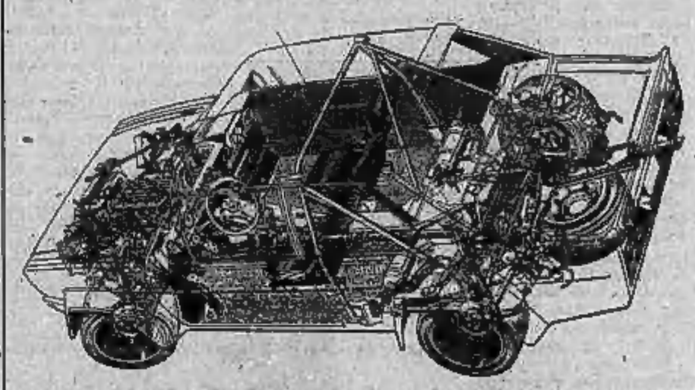

Stallette in casa Fiat la Fiat «124 Rally» va in pensione (ha concluso la sua bella carriera corsaiola in questo Rally di Montecarlo), la sostituisce la Fiat 131 Abarth Rally, presentata ieri proprio a Montecarlo nel clima adatto e augurale per una macchina nata per correre. Derivata da uno dei modelli di punta della gamma Fiat, la Fiat 131 Mirafiori (200 cmc in più del 124, 65 CV DIN in più, carrozzeria più ampia, ecc.) è una macchina che vuole essere, fin dall'inizio, una delle protagoniste dei prossimi rallies europei e mondiali, è una berlina a due porte che conserva i caratteri della vettura originale, ma alla quale Bertone ha apportato tutte le trasformazioni imposte dalla competizione: alettoni, spoiler, codoli ai passaruota, alleggerimenti studiati con la sostituzione degli elementi meccanici non portanti con altri in leghe leggere e resine sintetiche.

Il motore, che provviene dal propulsore montato sulla «132», è un quattro cilindri in linea, con distribuzione a due alberi a camme in testa, 4 valvole per cilindro, potenza 140 cavalli DIN a 6400 giri e con un valore di coppia massima di 17,5 kgm. La sospensione è indipendente per le ruote anteriori e posteriori, il cambio a cinque marce e a innesti frontali.

Due le versioni della 131 Rallye stradale (prodotta in serie limitata, 400 esemplari, 65 [illegible] per la vendita, la versione corsaiola, quella che gareggerà, con l'omologazione dei piloti della Fiat nei prossimi «rallies»

Nella festa di Novara la Juve ritrova il suo centravanti

ANASTASI SI SACRIFICA

Ora «lavorerà» per il collettivo

DALL'INVIATO
GIORGIO GANDOLFI

Novara, 22 gennaio.

Il più stanco, alla fine, era lui, Santino Tarantola, il presidente. Sudava come se avesse corso dietro ad Altafini o a Furino per tutto il campo, lungo com'è. «Per fortuna — diceva — è finita». Proprio come avviene in certe feste, che nascono all'insegna della familiarità e poi si sviluppano in modo imprevedibile. Tarantola, Nuvolone, Lemme, Molina, Battaglia scambiavano lunghi cerimoniali di cortesie: un piatto-ricordo qua, un piatto là, una stretta di mano già, un salzicciotto su. Non devono essersi neppure accorti che il Novara, nel frattempo, aveva vinto.

Il campo, dunque, è stato inaugurato, anche se non tutti son riusciti ad arrivare in tempo: qualcuno è rimasto bloccato con le auto ad un vicino passaggio a livello, altri lungo la estenuante fila di automezzi che si sono intruppati verso il cavalcavia. Il nuovo stadio è bello, forse anche funzionale, ma tanto accidenti da raggiungere quando c'è un po' di ressa: se la squadra dovesse arrivare in Serie A, sarebbe sicuramente un problema ospitare domenicalmente un pubblico come quello di ieri. Alle «prime» capitano comunque sempre i guai: la prossima volta i ritardatari si svegleranno prima. Novara ha un magnifico stadio ed una fantasima squadra: lo ha dimostrato anche contro i campioni d'Italia della Juventus, battendoli per 2-1.

No, Pinchi non c'entra. Il goleador se ne stava malinconicamente in un angolino degli spogliatoi. Aveva male all'inguine, ha dovuto rinunciare. «Spero di giocare domenica, nella partitissima col Genoa», ha detto, ma senza convinzione. Mrs. Udovicich abbandonava due baffi da «Lotta continua» e commentava: «Anastasi è riuscito a fare gol, ma se ci fosse stata il clima del campionato non glielo avrei permesso». Scherzava, ma non troppo. Vivian, a due passi, sentenziava: «Gli, lo avresti mandato in orbita».

Sorrisi

Il capitano del Novara ha confessato che domenica scorsa, a Terni, quando ha calciato il rigore, aveva una gran fifa. «Quando il momento è delicato — ha detto — tutti si tirano indietro, e allora si fa avanti il... fuoco di turno, cioè il solito. Ha battuto una gran botta. Per fortuna, mi è andata bene». Questo successo contro la Juventus, gli diciamo, vi avrà ulteriormente caricati nella corsa verso la Serie A. «Ci caricheremo ancora di più — ha risposto Vivian — se domenica batteremo il Genoa».

Carletto Parola si è congratulato con Lamberto Giorgis, il trainer che con alambicchi e bilancini sta guidando la squadra verso la promozione, insegnandole un motto mai salutare: «Bisogna arrivare sempre primi sulla palla». Parola, accennando ad Anastasi, che domenica giocherà a Bergamo, preso dall'emozione per il ritorno nella sua Novara, confondeva un pochino i nomi e ricordava con piacere certe mangiate notturne con polenta e gorgonzola fatte con gli amici giornalisti. Attorno, una gran festa, con Mita Medici a distribuire sorrisi e baci, assieme alle vallette Rivera e Susanna, che hanno impressionato molto più di qualche giocatore. Tato Lena contava ancora l'incasso; trenta milioni sono una boccata d'ossigeno, come per i cittadini lo è il passare dallo smog all'aria montana. «E pensare — dice — che i popolari non sono bastati».

Novara. Cuccureddu ammira il perfetto stile di Mita Medici sul terreno del nuovo stadio (Foto Giovetti)

La voglia

La Juventus ha svolto esemplarmente il ruolo di gran dama che va in visita all'amica in provincia: ha accettato la sconfitta con un sorriso. L'unico a non starci è risultato Altafini, che ha corretto fino in fondo lo stacco vincente. Ci sarebbe anche riuscito, se non avesse trovato in porta un Nasuelli che a Novara fa la riserva ma che potrebbe giocare benissimo fra i pali di molte squadre di A o B.

Anastasi è tornato a giocare e ha dimostrato di avere una gran voglia di riconquistare il suo posto: psicologicamente è pronto per il ritorno contro la Sampdoria, atleticamente è appena sufficiente: continuerà ed incisivo, anche se ha cercato con troppa insistenza l'azione personale. In una Juventus che sfodera un gran «collettivo» anche Pietruzzu deve sacrificarsi. Amministrami sia Tardelli che Gentile, in ballottaggio per una maglia di terzino: il secondo spunta in fondo vantaggio sul compagno che, entrato nella ripresa, ha impressionato per alcuni sprint quasi vincenti. Il ragazzino ha sentito che Bearzot lo convocherà in Nazionale, per cui ha giostrato con l'abituale grinta e con spirito guerriero. Non è riuscito a piazzare la botta conclusiva, altrimenti Nasuelli sarebbe stato duramente impegnato.

Parola, comunque, ha detto che darà la formazione soltanto domenica, fermo restando l'inserimento di Anastasi al centro dell'attacco al posto di Gori. Per il resto, cioè in particolare per la linea dei terzini, assoluto top-secret.

Rimpianti

In tribuna c'era anche Boniperti. A chi gli chiedeva di Cruyff rispondeva col suo noto sorriso: ha ritrovato tanti amici, qualche parente, ma non s'è pronunciato (anto così. «Cruyff? — diceva — Gli, gli, che bel giocatore, eh!». Altro che una cassaforte elettronica. Se n'è andato cinque minuti prima della conclusione, sempre sorridendo. Era contento che il Novara avesse vinto, che ci fosse stata una gran bella festa. Chissà, forse ha ricordato con nostalgia quando, qualche anno fa, giocava lui da queste parti.

Altri tempi, altro calcio. Ora c'è uno stadio che è costato un miliardo e seicento milioni e che alcuni cittadini vorrebbero hanno contestato, dicendo che quei soldi potevano essere spesi per costruire case ed asili. Non hanno torto. Una volta tanto, però, che si fa qualcosa per lo sport, perché si vuole rovinare la festa? Adesso, se mai, possono andare a protestare coi sindaci e infastere perché sull'area del vecchio stadio di via Algarotti sorgano effettivamente giardini e impianti sociali.

A TORINO

CICLO CROSS

Appuntamento alla Pellerina domenica per gli appassionati di ciclocross: in programma due corse organizzate dal Velo Club Pellerina Torinese e dal V.C. Bergamin. Alle 10 prenderà il via — aperta ai dilettanti juniores ed agli allievi — la prova di selezione per i mondiali giovanili che avranno luogo a marzo in Polonia. Le iscrizioni si ricevono al V.C. Torinese (presso Gabbo, via S. Paolo 68): il ritrovo è fissato al Ristorante Nord Tennis alle ore 8.

Alle 11,15 avrà inizio la seconda gara riservata ai dilettanti, allievi e ciclomotori ASC: per questa prova le iscrizioni sono raccolte dal V.C. Bergamin in via Braccini 85.

Contro l'Arec

L'Aosta a Cafasse

Domenica incontro amichevole di alta quota sul campo di Cafasse. Sarà ospite (ore 14,30) l'Aosta primatista del girone A, che affronterà l'Arec capolista del girone B della Promozione.

SPORT FLASH

BOCCE — La quadretta dei Piccoli Traversa è partita oggi per Rouen (Francia) dove domani e domenica gioca un torneo internazionale cui partecipano le 15 migliori formazioni francesi. I torinesi, guidati da Carlo Trombetta, scenderanno in campo con Andreoli, Clarico, Paletto, Sulmi.

TIRO A SEGNO — Al bocciodromo «La Tela» di Chivasso si giocano stasera (ore 21) i «quarti» di finale del torneo a quadretta con questi incontri: Priotto (Casa del Risparmio) c. V. Botto (Leghi Salbe), Macocco (Cent. Al.) c. Bruggella (Linet), Bertolo (D.L.F.) c. Dalbono (Cartiere Ivrea Passera), Carrera (F.I.P.P.) c. Serratto (Bocciofila Gassinese).

TORINO - Critiche superficiali

Sala e Radice non accettano

"Sarà un Torino più vivo che mai. Il Verona se ne accorgerà!" - Santin non dà forfait

Claudio Sala non ha dubbi: nessun calo

FABIO VERGNANO

Al Verona domenica toccherà l'ingrato compito di salire al Comunale a subire la furia del Torino. Sarà il punto perso a Cagliari, sarà la voglia matta di far ricredere tutti coloro che da una settimana parlano di crisi, insomma questo Torino ha intenzione di dimostrare a tutto mondo di essere più vivo che mai.

I giocatori non polemizzano con chi li dà per spacciati e nemmeno metà campionato, sanno che c'era da aspettarselo questo coro di critiche al primo insuccesso falso. Sala analizza con calma il momento particolare: *«Non mi pare il caso di drammatizzare, né di parlare di calo generale. Piuttosto, tutti attendevamo che la nostra brillante serie continuasse all'infinito, invece nessuno è infallibile, prima o poi un cedimento l'accusano tutti».*

La chiarezza del capitano granata continua con serenità: *«Chiaro che certe assenze condizionano la squadra, non possiamo permetterci di regalare a Roma uomini come Zaccarelli e Graziani. Ma non è una novità: è un vizio di tempo che andato dicendo in giro che il Torino è più debole della Juventus perché non ha una "rosa" ampia come la sua. Il discorso vero per noi è comunque ben altro. Siamo schietti: la Juventus sta marciando con un'andatura troppo veloce per chiunque, non solo per noi. Ogni domenica attendiamo una sua battuta d'arresto ed ogni domenica siamo delusi. Di questo passo rischia di vincere lo scudetto in carrozza. La seconda parte del campionato ci favorisce leggermente però, vedremo allora come andranno le cose».*

Il discorso di Sala compendia un po' il parere di tutti i giocatori. Questo Verona che non ha mai vinto in trasferta dovrà quindi vedersela col vero rullo compressore granata. I granata hanno eliminato il Torino dalla Coppa Italia, un motivo in più per vendicarsi. Dice Radice: *«Domenica la musica sarà diversa, i ragazzi forniranno una grande prova di orgoglio».*

Ci vorrà comunque un Torino aggressivo e deciso, non certo la squadra abulica e priva di mordente che ha disputato l'ultima partita: Radice vuole che cessino le polemiche: *«Non mi sta bene che ad ogni nostro minimo errore si instauri un processo alla squadra. Prima si contestava la nostra mancanza di continuità, ed abbiamo dimostrato invece di averla; poi il nostro scarso rendimento fuori casa e abbiamo lasciato tutti, ora tocca al parco giocatori, giudicato insufficiente. Non mi sta bene, il vero Torino lo fo conoscere e spero di mostrarvelo ancora una volta domenica».*

Se non altro Radice mostrerà ai Fedelissimi del Comunale un Torino completo. Ieri è stato miracolosamente recuperato anche Santin, che fino a mercoledì era considerato indisponibile per una distorsione alla caviglia. Il terzino si è mosso con disinvoltura nella partitella di ieri, quindi Radice non rischia più di dover rivoluzionare tutta la difesa. Buone notizie pure per Graziani e Zaccarelli, cosicché il trainer granata potrà disporre di nuovo degli undici titolari in piena efficienza.

Dell'efficienza tecnica deciderà il Verona; sul piano psicologico sta lavorando da due settimane Giovanni Gastaldo che sottopone alcuni giocatori alle sue terapie yoga; dell'efficienza fisica deciderà in questi giorni il dottor Gribaudo, quando trarrà le somme degli esami che Sala e compagni hanno sostenuto al Centro di medicina dello sport. Una nuova iniziativa, una dimostrazione di più che Radice ha portato qualcosa di diverso al Torino.

teatri, ritrovi a Torino

ALCIONE: « Nouveau show » n. 3 1976 ». Nu integrali al grand varietà. Presenta Gianni Ubezi. Vietato 18. Ore 16.15-21.30.

ALFIERI: stasera ore 21,15 Kit e Gian Carlo commedia comica «Quello a fuoco, condanni a morte». Prossi. Teatro Alfieri Infoteb. 535.440. Ultimi 3 giorni.

CARIGNANO: stasera ore 21,15 Campanini - Sylva Koscina in «Che vuole piano signor Sindaco». Biglietti via Roma 49. Tel. 544.362. Ultimi 9 giorni.

ERBA: ore 21,15 Gipo Farassino in « Il portiere », prem. tel. 690.407.

GOBETTI - TEATRO STABILE: ore 21 « La Venexiana ». tel. 878.495-870.349.

NUOVO: questa sera ore 21,15 Tino Buazzelli in « I vecchi di San Gennaro Teatro Laboratorio aperto al pubblico. Prenot. tel. 833.552.

TEATRO REGIO: ore 20 « Tristano e Isotta » (Turno D).

SWING (Rotary 15, tel. 555.782): Torchiere Fratelli Chiabrando chitarra, Nuria Nazareth musica, Edel percussioni.

PALAGHIACCIO: 35-17,15; 20,45-23.

AL BAGATELLE (st. Carpanto 2): 21. ARLECCHINO: ore 21 Gipo Moncada. BELLE ARTI: 21 Cavalieri del Ilelio. CASTELLINO: 21 New Company. DU PARC: ore 21 Turi Gallico. EDEN: ore 21 orch. Accorsi. GAY SALA: 16-21 Johnny Rutallo. LA PERLA: ore 21 orch. Rotty. LE ROI: ore 21 dal Maestro. MASSAUA: ore 21 venerdì stasera. PRINCIPE: ore 21 Boccaccio 71. TROCADERO: 21 Franco e I G 5.

MINI CABARET (tel. 813.460): a. GIORGIO - Valentino - Ristorante: Danza Orch. - Vocalisti.

SHAKER - PIANO BAR (Bertini 31, Thomas - Thomas.

BABY-LA CLOCHE Bis (t. 894.713): BIG APPLE DISCOTECA (Rosetti 14)

LIDO WHISKY (c. Mosca), 42/2: 21.

cinema prime visioni

CRITICA	PUBBLICO
Capolavoro ●●●●●	Grande successo ○○○○○
Ottimo ●●●●	Successo ○○○○
Interessante ●●●	Discreto ○○○
Discreto ●●	Mediocre ○○
Mediocre ●	Scarso ○

AMBROSIO (c. Vittorio Emanuele 37, t. 547.007) I tre giorni del Condor, di Sydney Pollack, con Robert Redford, Faye Dunaway, Cliff Robertson. Plus non Sydow (Usa - Colori) — Nell'ombra della CIA implacabile e fanno sotto tra un killer e una vittima prescelta un sopravvivere per misteriose ragioni. ★ Drammatico

Critica	Pubblico	Orario
●●●	○○○○○	12 — 17.30 20 — 22.30 Ingr. 3000

ARCO-INC (c. Principe Oddone 31, tel. 484.821) Sul sentiero dei morti, di Hal Roach - Secondo film della « Rimagia della risatacciona » In programma sino al giorno 12 febbraio con quotidiano avvicendamento di programma. ★ Fantascientifico

Critica	Pubblico	Orario
RIEDIZIONE (1969)		15 — 16.30 16 — 17.50 21 — 22.30 Ingr. 1000

ARISTON (v. Lagrange 31, tel. 546.147) Commedia, leggermente, di produzione Walt Disney (Usa - Colori) — Ritorna la celebre favola della (ancilla povera che sposa un principe. Plus con Sydow (Usa - Colori) — Nell'ombra della CIA implacabile e fanno sotto tra un killer e una vittima prescelta un sopravvivere per misteriose ragioni. ★ Drammatico

Critica	Pubblico	Orario
RIEDIZIONE (1971)		14.40 16.40 18.40 20.45 22.50 Ingr. 2000 rid. 1200

ARLECCHINO (c. Sommeiller 22, tel. 537.190) La donna della domenica, di Luigi Comencini, con Marcello Mastroianni, Jacqueline Bisset, Jean-Louis Trintignant, Vittorio Caprioli, Lina Polito (Italia - Francia - Colori) — Dall'omonimo romanzo di Fruttero e Lucentini. In indagini del commissario Bonomaria per scoprire l'autore di un delitto commesso in via Maggiori a Torino. ★ Giallo

Critica	Pubblico	Orario
●●	○○○○○	14.30 16.35 18.30 20.35 22.50 Ingr. 3000

ASTOR (v. Vanni 8, tel. 319.316) Il Vizio e il Lagna, di John Mylius, con Sean Connery, Candice Bergen, Brian Keith, John Huston (Usa - Colori) — Nel 1904 la caccia ai guerriglieri del Rif uno diventa grande grazie ad una straordinaria Marlene e grandi paesaggi. Non visto. ★ Avventuroso

Critica	Pubblico	Orario
●●●	○○○○○	14.15 17.05 19.40 22.30 Ingr.

AUGUSTUS (piazza C.L.N., tel. 550.714) Soffici letti... dove battagliano, di Roy Boulting, con Peter Sellers, Lila Kedrova, Curt Jurgens, Susanna Romano (U.S. - Colori) — In una celebre « palace » parigina, le imprese sessuali avvengono deliziosamente in chiave comica. Vietato minori anni 14. ★ Commedia

Critica	Pubblico	Orario
●●	○○○	14.40 16.30 18.20 20.35 22.50 Ingr. 2500

CAPITOL (v. S. Dalmazzo 24, tel. 540.602) Ensemble acre, di Albert Thomas, con Karin Schubert, Emmanuelle, Angelo Infanti, Isabella Marchiolo, Gabriele Tinti (Germania-Italia - Colori) — Fotografia americana di colore che va in Kenya per un reportage. Ma, più che di immagini, va alla ricerca di piaceri proibiti. Vietato minori anni 18. ★ Sexy

Critica	Pubblico	Orario
●●	○○○	14.40 16.40 18.40 20.45 22.40 Ingr. 2000

CENTRALE (Ossai (v. C. Alberto 27, tel. 540.110) Andrei Rooblev, di Andrei Tarkowsky, con A. Solonitzine, N. Sergueev (Urss - S. e N.) — Pittore russo del '400 è messo in crisi dalla miseria e dalla sofferenza del popolo. Ritrova però la forza per tornare alla pittura. ★ Drammatico ■ Segnalato dalla Critica Cinematografica Italiana.

Critica	Pubblico	Orario
●●●●●	○○○	10 (mat.) 15.10 18.40 22 — Ingr. 1500

CORSO (c. Vittorio Emanuele 50, tel. 510.702) Lo squalo, di Steve Spielberg, con Roy Scheider, Robert Shaw, Richard Dreyfuss (Usa - Colori) — Colossale, mostruoso squalo che terrorizza una piccola isola atlantica presso New York, è insegnato senza tregua da tre accidentati che lo braccano. ★ Drammatico

Critica	Pubblico	Orario
●●	○○○○	14.45 17.35 19.55 22.30 Ingr. 2000

CRISTALLO (v. Cotto 5, tel. 650.710) Mark il poliziotto spara per primo, di Sinivio Massi, con Franco Gasparri, Lee J. Cobb, Nieu Sensi, Vandi, Massimo Ghini (Italia - Colori) — Poliziotto della Criminalpol, giunto a Genova, deve neutralizzare una feroce organizzazione di sequestri di persona. ★ Poliziesco

Critica	Pubblico	Orario
●	○○○○	14.30 16.30 18.30 20.30 22.30 Ingr. 2000

DORIA (v. Orvieto 9, tel. 542.432) Il gatto, il topo, la gnara e l'uovo, di Claude Autant, con Michèle Morgan, Serge Rapsteni, Jean-Pierre Aumont, Valeria Lagrange (Francia - Colori) — Un contrattore vieno trovato morto. Dell'assassino si sospetta la moglie, che per prova possiede di macchetto. ★ Giallo

Critica	Pubblico	Orario
●●●	○○○○○	14.35 16.30 18.25 20.25 22.35 Ingr. 2000

EDELWEISS (v. Lanzo 21, tel. 540.140) Commedia, leggermente, di produzione Walt Disney (Usa - Colori) — Ritorna la celebre favola della fanciulla povera che sposa un principe. Plus con Sydow (Usa - Colori) — Nell'ombra della CIA implacabile e fanno sotto tra un killer e una vittima prescelta un sopravvivere per misteriose ragioni. ★ Drammatico

Critica	Pubblico	Orario
RIEDIZIONE (1971)		14.40 16.40 18.40 20.45 22.50 Ingr. 2000 rid. 1200

ESPERIA (v. Sacchi 28, tel. 547.258) Disegni animati Disney: all'Astor « Il vento e il leone » (avventuroso); al Fortino « Saranno e Dalila » (riedizione); al Faro « L'isola sul tetto del mondo » (produzione Disney); all'Adriano « La battaglia di Alamo » (riedizione); al S. Rita « Foresta che vive » (documentario); all'Arlecchino « Bambino » (segnato protagonista); all'Acapulco « La pantera rosa colpisce ancora » (comico poliziesco con Peter Sellers); al Cuore « Herbie il maggiolino sempre più matto » (produzione Disney).

seconde visioni

A.B.C. (c. Brescia 24, t. 850.463) - Il vizio di famiglia, F. Fenech, F. Williams, sexist. Vist. 18. ★ Sexy

ACADEMIA CINESTUDIO (v. Cibrario ang. c. Toscana, tel. 882.457) - Appuntamento con l'assassino, di G. Fires con C. Donovan, J. L. Trintignant, col. V. 14. Ore 20,30-22,30. ★ Giallo

CONTINENTAL (v. Nizza 348, t. 657.008) - Mimì metallurgico ferito nell'onore, G. Giannini, M. Melato, A. Delli, col. ★ Commedia drammatica

FARO (v. Po 30, t. 832.314) - L'isola sul tetto del mondo, David Hartman, Donald Ringoni col. Or.: 15; 16.45; 18.40; 20.35; 22.30. ★ Avventuroso

FIAMMA (c. Trapani 57, t. 372.057) - L'importante è amare, Romy Schneider, Fabio Testi, technicolor. Vietato 18. (Premiato al Festival di Taormina). ★ Drammatico

HOLLYWOOD (c. R. Margh. 106, t. 851.906) - La mala ordina, Henry Silva, A. Celi, colori. Vietato 18. Ap. 14.45 - ult. 22.30. ★ Drammatico

PIEMONTE (v. Nizza 32, tel. 653.758) - Detective Harper acqua alla gola, P. Newman, I. Woodward, T. Francisco, Col. Non Vist. ★ Poliziesco

PRINCIPE (v. P. d'Acaja 45, t. 780.951) - Val gorilla!, Paolo Tosti, colori. Vist. 18. Ap. 14.45 - Ult. 22.30. ★ Drammatico

STATUTO (v. Cibrario 36 c. 467.03?) - Frau Mariana, R. Schneider, P. Noiret, soc. Vist. 14. Orario 13; 14.45; 16.40; 20.35; 22.30. ★ Drammatico

ZONA CENTRO

MILANO (v. Madama R. tel. 330.253) - Macchia nella valle del re. ★ Avventuroso

PO (v. Po 21, tel. 515.696) - Il buongiorno, Giancarlo Ghiarelli, Techn. ★ Commedia

REGINA (c. R. Margh. 120, tel. 530.883) - La moglie nel fa un bello, Ivonne Hardon, Colori. ★ Commedia

VITT. VENETO - Un cuore d'oro, due mani d'acciaio «Bruce Lee Story». ★ Lotta orientale

ZONA CROCETTA - S. RITA - MIRAFIORI

ADRIANO (v. Sacchi 65, tel. 537.715) - La battaglia di Alamo, J. Wayne, R. Widmark. Colori. ★ Western

GIARDINO (v. Monfalcone 83, tel. 338.873) - Battiglione diventa capo del servizio segreto, L. Buttillo, Tecnis. Non Vist. ★ Commedia

MIRAFIORI (c. Cosmo 58, tel. 390.867) - Detective Harper, acqua alla gola, Paul Newman, Joanne Woodward. Techn. ★ Poliziesco

S. RITA (v. Vernazza 20, t. 725.856) - La foresta che vive, col. Un. 22. ★ Documentario

SMERALDO (v. Tunisi 92, t. 390.711) - Due cuori e una cappella, P. Frazzetto, A. Delli, soc. Non Vist. ★ Commedia

VINZAGLIO (c. D. Abruzzi 102, t. 390.123) - Una calibro 20 per lo specialista, Clint Eastwood, Geraldine Kennedy, techn. Vist. 14, Ore 20,10-22,30. ★ Drammatico

ZONA S. PAOLO

AMERICA (v. Priocca 27, tel. 331.748) - Lawrence d'Arabia, P. O'Toole, A. Guinness, A. Quinn Scopi colori, Or.: 16; 21,30. ★ Avventuroso

ARALDO (v. Chiamonte 3, tel. 529.495) - Un uomo chiamato cavallo, Richard Harris. Colori. ★ Western

ELISEO (v. Monginevro 42, t. 335.815) - Fran Martino, R. Schneider, F. Noiret, techn. Vist. 14. ★ Drammatico

SAN PAOLO (v. Cecchi 80, tel. 372.537) - La parola di un bambino è legge, Lee Van Cleef, J. Brown. Techn. Non Vist. ★ Western

ZONA FRANCIA

BERNINI (c. Taranto 3, tel. 775.843) - Zabriskie Point, di M. Antonioni con Mark Frechette, Colori. Vist. 18. ★ Drammatico

ELICE (v. Val Lagarina 40, tel. 788.140) - Continuavano a chiamarlo Trinità, T. Hill, B. Spencer. ★ Avventuroso

ESPERIA (v. Bassini 30, tel. 740.813) - Ritorni di Zanna Bianca, P. Nero, F. Luis. Colori. ★ Avventuroso

ODEON (v. Venaria 2, tel. 772.362) - Gente di rispetto, P. Nero, J. Mason. Techn. Non vist. ★ Drammatico

STAR (v. Sospedale 46, t. 772.990) - Val gorilla, P. Tosti, S. Palmer, colori. Vist. 18. ★ Drammatico

ZETA D'ESSAI (v. Cibrario 36 c. 467.03?) - Fiesta di zata, di G. Ferrara, con M. Merlin, R. Cucciolla. Vietato 14. Ore 20; 22,30. ★ Drammatico

ZONA S. DONATO

DIANA (c. Regina Margherita 230) - L'altra metà di cielo, Jean Seberg. soc. V. 18. ★ Drammatico

ROMA - (INC. st. S. Donato 46bis, tel. 447.767) - La moviedalia, scandalosa storia di Sara Cecchi D'Amico con Luigi Proietti, Sophia Loren. Non Vist. Colori. Apertura 13. ★ Commedia

ZONA MADONNA DI CAMPAGNA - LUCENTO

ALBA (c. Grosseto ang. v. Strambio) - Aries Express, Giuliano Gemma, Ursula Andress, Jack Palance. Techn. ★ Avventuroso

AMBRA (v. Chivasso ang. v. Saluzzo 77, t. 297.197) - Detective Harper acqua alla gola, di Stuart Rosenberg, con Paul Newman, Joanne Woodward, Tony Franciosa, colori. Non visto. Ore 22 - 22,30. ★ Poliziesco

APOLLO (largo Giachino 91, tel. 215.681) - Ladro di bambini, L. Giansoni, C. Paul. Techn. Vist. 18. ★ Drammatico

EDERA CLUB (v. Madonna di Campagna 1, t. 215.913) - Vivi, preferibilmente morti, Giuliano Gemma, Nino Benvenuti, colori. ★ Commedia

JOLLY (v. Venticinque 130, t. 290.161) - Una Colt in mano al diavolo, K. Wood, soc. Vist. 14. ★ Western

LUTRARIO (v. Stradella 10, t. 280.542) - Di che segno sei?, M. Vitti, M. Melato, A. Sordi, E. Fenzino, F. Villaggio, colori. Vist. 14. ★ Commedia a episodi

ORIONE (viale Monterosa 18) - Agente 007 Thunderball, S. Connery. ★ Avventuroso

SPLENDOR (v. Ribiera 109, t. 294.334) - Il buio maschile di Jessy, I. Pedersen, soc. Vist. 18. ★ Drammatico

ZONA MILANO - REGIO PARCO

ADUA (c. G. Cesare 87, t. 273.378) - Da qui degli amici, firmato morte, S. Berger, soc. Non vist. ★ Drammatico

ARS (c. R. Parco 142, t. 203.988) - Una calibro 20 per lo specialista, C. Eastwood, G. Kennedy, colori. ★ Drammatico

AURORA (c. Regina 2, tel. 276.510) - L'inferno di cristallo, P. Newman, S. Mc Queen, W. Holden, Colori. ★ Drammatico

FALCHIERA - L'inferno di cristallo, S. McQueen, P. Newman, col. Non vist. Orario 19-22. ★ Drammatico

MAJOR (largo G. Cesare 102, t. 260.274) - Ladro di bambini (v. Gandhi, c. Paul. tecnicolor. Vietato 14. ★ Drammatico

ORIENTE (v. D. Chiesa 30, t. 341.605) - La catapulta, L. Buzzanca, B. Bouchet. comm. ★ Commedia

PALERMO (c. Palermo 118, t. 213.039) - Ultimo grido della savana, techn. Vist. 14. ★ Documentario

REMPIONE (c. Venezia 144, tel. 280.332) - Colpisci ancora Joe, D. Martin. Technicolor. Non visto. ★ Avventuroso

SOCIALE (v. Cosmopoli 3, tel. 850.608) - La parola di un bambino è legge Lee Van Cleef, J. Brown. Techn. Non vist. ★ Western

ZENIT (v. Cecchi 1, t. 267.887) - Blood Story, P. Semmel, techn. Non vist. ★ Drammatico

ZONA VANCHIGLIA - BORGO PO

ARIZONA (c. Belgio 33, tel. 874.171) - Benjamino, Peter Brock. Colori. ★ Commedia

ARTISTI (v. G. di Barolo 24, tel. 831.376) - Film Story, A. Dutton, J.-L. Trintignant. Colori. ★ Poliziesco

EDDARDO D'ESSAI (c. Casale 106, tel. 772.044) - Due Savage, di M. Andrews con Bud Ely, colori, Or.: 20,30 - 22,30. ★ Avventuroso

ZONA NIZZA - LINGOTTO

ACAPULCO (v. Genovesi 6 - p. Nizza, t. 651.164) - La pantera rosa colpisce ancora, di Blake Edwards, con Peter Sellers, Catherine Schell. Colori. Vietato. Ore 20; 22,30. ★ Comico

CUORE (v. Nizza 56, t. 667.866) - Herbie il maggiolino sempre più matto, di produzione W. Disney con H. Hayes, K. Wynn. Ore 15,30-22,15. ★ Commedia

ITALIA (v. Nizza 138, t. 664.017) - Val gorilla, P. Tosti, C. Manani, techn. Vist. 18. ★ Avventuroso

SPEZIA (v. Nizza 130, tel. 665.817) - Diario segreto da un convento femminile. Col. Vist. 18. Ap. 15. ★ Drammatico

• Cinema a carattere pornografico.

Ritrovi Enal-Acli — Cinematografi Adriano, Arco, Moliri, Vittorio Veneto, Isolo Nuova Luce — Teatri Carignano, Carlo Campanini, Sybilla Koscina, biglietti ridotti all'Enal per stasera; Alfieri: Comp. Paoli-Gratti: De Cervo-Valcarenghi-Fiaschetti; biglietti ridotti all'Enal per mercoledì; Erba: Gipo Farassino in « Il portiere », biglietti ridotti all'Enal per stasera; Alcione: ore 16,15, 21,30, ridotti Enal alla cassa — Palazzi: alcune riduzioni Enal alla cassa — Torino-Verona: biglietti interi e ridotti all'Enal.

spettacoli di provincia

REINASCO
ITALIA: Cowboy di Dio arrivano.
BORGONE
IDEAL: Dove vai senza pantaloni.
CARIGNANO
PETER: Il gatto e il topo.
CARMAGNOLA
SPLENDOR: Ultimo tango a Parigi.
CARIGLIE
ITALIA: Il giudice e la minorenne.
ROMA: Assassinio sull'Eiger.
CHIERI
AUDITORIUM: Canzonissima.
CHIERESE: Mark il poliziotto spara per primo.
SPLENDOR: I tre giorni del Condor.
CHIVASSO
CINECITTA': Canzonissima.
NOVERNO: Una romantica donna inglese.
POLITEAMA: Emanuelle nera.
CIRIE'
CATALANO: I tre giorni del Condor.
ITALIA: Chi rompe paga.
NUOVO: Il vizio di famiglia.
COAZZE
MIRAMONTI: Il buttafuori.
ALFIERI: Due cuori, una cappella.
IVREA
POLITEAMA: Una sera c'incontrammo.
SIRIO: Il vento e il leone.
SPLENDOR: Il gatto mammone.
LANZO
GIAVENO
NUOVO: Classe, coll.
PINEROLO
ROLLYWOOD: [illegible] e Primo.
RIVOLI
ITALIA: Una sera c'incontrammo.
NUOVO: Una volta non basta.
MONCALIERI
NAZIONALE: Il mondo nero.
S. AMBROGIO
AMBROGIANO: Gam di vetro.
BUTTIGLIERA
GARIBALDI: Fiore cotto.
SUSA
CIVICO: Il padrino e l'agnello.

proseguimenti prime visioni

ALEXANDRA (v. Sacchi 18, t. 513.393), arte cond. Amore mio scoglio!... che poi il scioglio, di Fabio Piccini, con Enzo Cannuso, Silvia Dionisio, Nino Cavalcanoro, Lia Tanzi, Valeria Fabrizi (Italia - Colori) — Innamorata di una diva di carosselli (Lando) impiegato finirà per sposare la gagliarda segretaria. Vietato minori anni 14. ★ Commedia

Critica	Pubblico	Orario
●	○○○	14 — 15.35 17.15 18.55 21.05 22.45 Ingr. 2000

ASTRA (via N. Fabi 6, tel. 753.597) Amici miei, di Mario Monicelli, con Ugo Tognazzi, Gastone Moschin, Philippe Noiret, Silvia Dionisio (Italia - Colori) — Ideata da Pietro Germi, una vicenda con protagonisti cinque amici che per ringiare alle noia quotidiana provocano un guaio al giorno. Vietato minori anni 14. ★ Commedia

Critica	Pubblico	Orario
●●●	○○○○○	20.30 22.30 Ingr. 800

COLOSSEO (v. M. Cristina 73, tel. 651.034) Un uomo, una vendetta, un boia in fuga, di Mario Morra (Italia - Colori) — Antologia di film dal '46 al '66 con Totò, A. Locco, A. Sordi, O. Lattanzi, R. Manfredi, V. Gassman, S. Mangano, V. De Sica, T. Sanoli, D. Giannini, A. Magnani eccetera. ★ Comico e drammatico

Critica	Pubblico	Orario
●●	○○○○○	Diurno 16.11 18.20 20.24 22.30 Ingr. 1000

FORTINO (via Cigna 47, tel. 486.560) Sansone e Dalila, di Cecil B. De Mille, con Victor Mature, Hedy Lamarr, George Sanders, Angela Lansbury (Usa - Colori) — Un film che ha saputo sfruttare le formule « Sangue, sesso e Bibbia » narrando di Sansone contro i filistei. ★ Colosso storico

Critica	Pubblico	Orario
RIEDIZIONE (1965)		15 — 20.05 22.20 Ingr. 1000

LA PERLA (c. De Gasperi 20, tel. 564.791) Il fratello più furbo di Sherlock Holmes, di Gene Wilder, con Gene Wilder, Marty Feldman, Madeline Kahn, Dom De Luise (Usa - Colori) — Per capire all'istante della terza del colore fratello, di cui è gelosissimo, il «furbo» si lancia in una serie di esilarantissime avventure. ★ Commedia satirica

Critica	Pubblico	Orario
●●	○○○○	13.40 17 — 18.55 20.50 22.35 Ingr. 1000

MAFFEI (v. Principe Tommaso 3, tel. 685.554) La botteguccia, di Alfredo Rizzo, con Franco Ucelli, Alex Cattoni, Roberto Lorel, Claudio Romanazzi (Italia - Colori) — Uscita di collegio e tornare al paesello, della fanciulla da ai compagni lezioni di sesso. Vist. minori anni 18. ★ Sexy

Critica	Pubblico	Orario
PRIMA VISIONE non recensita		14.30 16.30 18.35 20.30 22.30 Ingr. 1500

MASSAUA (p.za Massaua 9, tel. 795.803) Una volta non basta di Gus Green, con Kirk Douglas, Deborah Raffin, Melina Mercouri, Alexis Smith (Usa - Colori) — Uscito di collegio e rivenuto accanto al padre, produttore cinematografico, una ragazza scopre l'immoralità di un mondo che aveva creduto rispettabile. V. 14. ★ Drammatico

Critica	Pubblico	Orario
●●	○○○○	20 — 22.30 Ingr. 1000

Taccuino del lettore

Film per le scuole

Oggi alle 15,30, alla Galleria di arte moderna, proiezione del film «Il viaggio di mamma Kraus» verso la felicità», di Jutzi, per il ciclo promosso dall'Alce con l'Istituto di storia dell'arte della Facoltà di lettere.

Concerto benefico

Il soprano Annamaria Venditti darà un concerto per la Croce Verde stasera, ore 21, al Circolo della Stampa corso Stati Uniti 27. Al pianoforte sarà il maestro Guido Donati. Nel programma brani di Schumann, Mendelssohn, Schubert, Rossini e Biret. I biglietti si ritirano presso la Croce Verde, via Dore 4, ore 18-19.

Spazio 4

Stasera ore 21,30 in via San Massimo 21 Jimmy Ricciardi parlerà sul tema: « L'astronomia vista attraverso le più recenti scoperte ».

Cabaret Voltaire

L'Associazione « Arti e spettacolo » oggi al Cabaret Voltaire (via Cavour 7) col film di D. Trumbo « E Johnny prese il fucile » alle 18.30 ed alle 18,30, fra gli interpreti K. Fields, T. Bottoms, M. Hunt, J. Richards, D. Sutherland e D. Varsi. Alle 21,30, ancora al Cabaret Voltaire, il Living Theater replicherà « L'eredità di Caino ».

Venerdì letterari

L'architetto urbanista Ionel Schein parlerà oggi, alle 18, al Garigliano, per i « Venerdì letterari », sulla « ristrutturazione del volto di Parigi - contraddizioni dell'architettura contemporanea in Francia ».

Film a Druento

Prosegue fino ad aprile, ogni venerdì sera, alle 21, la rassegna cinematografica proposta

Jack Nicholson

dal cineforum di Druento. In programma, oggi, « Easy Rider » di D. Hopper con Peter Fonda, Jack Nicholson e Dennis Hopper.

Cinema Usa

Per il cinema classico Usa, Visioni Protetto stasera alle 20,30 e 22,30 « Furia umana » di Raoul Walsh al Movie Club (via Gluck) 6 angolo corso Bolzano). Fra gli interpreti James Cagney, Virginia Mayo ed Edmond O'Brien.

Museo del cinema

Proseguono fino a domenica le proiezioni a Palazzo Chiablese, alle 16 e 21,15 del film di Negulesco « Donne in cerca d'amore » con Joan Crawford, Suzy Parker, Hope Lange.

Film per famiglie

All'Ariston « Cenerentola » (disegni animati Disney); all'Astor « Il vento e il leone » (avventuroso); al Fortino « Saranno e Dalila » (riedizione); al Faro « L'isola sul tetto del mondo » (produzione Disney); all'Adriano « La battaglia di Alamo » (riedizione); al S. Rita « Foresta che vive » (documentario); all'Arlecchino « Bambino » (segnato protagonista); all'Acapulco « La pantera rosa colpisce ancora » (comico poliziesco con Peter Sellers); al Cuore « Herbie il maggiolino sempre più matto » (produzione Disney).

Musica vocale

Domani ore 17 alla Pro cultura, in via Cernaia 11, concerto di musica vocale col soprano Erica Monetti Catagnone. Al pianoforte Roberto Cognazzo.

Pellegrini torinesi

L'Opera italiana Pellegrinaggi Paolini (via Santa Sofia 7 - Milano) segnala che il 25 gennaio avrà luogo una riunione di tutti i pellegrini torinesi presso il Teatro Salesiano Maria Ausiliatrice. Per una persona non abbiente che desideri fare il viaggio a Lourdes è a disposizione un posto sui treni organizzati.

Oggi festeggiamo

S. Emerenziana, S. Raimondo, S. Ela, S. Ildefonso.

Oggi venerdì 23 gennaio: il Sole è sorto alle 7,59 e tramonta alle 17,22. Vigilia dell'ultimo quarto.

il film del giorno

Igor guardia dei corpi

In "40 gradi all'ombra del lenzuolo" ritorna Marty Feldman

Dayle Haddon, americano di Cinecittà

Marty, un occhio per tutto

40 GRADI ALL'OMBRA DEL LENZUOLO di Sergio Martino, con E. Fenech, T. Milian, G. Rolli, A. Mordillo, B. Boutchet, E. Montesano, R. Rossi, M. Feldman - Commedia italiana a episodi (Cinema Romano e Giotello).

Il tempo si è fermato per Giovanna Rolli

TRAMA — E' suddivisa in cinque capitoletti con altrettante coppie d'interpreti, dai quali i primi ad apparire sono Edwige Fenech e Thomas Milian: lei è «La cavallona», una procace scultetante emiliana, lui un suo frustrato persecutore. Seguono la Rolli e Mordillo, un marito, questi, temporaneamente bloccato dall'impotenza proprio nell'«Attimo fuggente» in cui la bella consorte è in stato di grazia: viene dopo Marty Feldman, catastrofica «Guardia del corpo» d'una ereditiera (l'incantevole Dayle Haddon). Quindi, nel «Soldi in bocca», tocca alla Bouchet e a Montesano, un corriere di valuta generoso con i soldi altrui nel conquistare i favori di milioni di belle destinataria effettiva della somma contrabbandata. Chiudono lo spettacolino Sydne Rome e Maccione in « Un posto tranquillo »: giovane artista un po' matta ha un grosso cane [illegible] che mette a dura prova l'impeto erotico d'un ragioniere cotto di lei.

GIUDIZIO — Una volta i film a episodi erano di serie A, adesso appartengono a quel cinema del disimpegno che propone storiale di scarsa inventiva e modesto respiro: pretesto, nell'esempio odierno, per far spogliare senza esitazione quattro delle cinque interpreti (l'unica a non seguire l'andazzo con la disinvoltura delle altre è la Rolli). Il prodotto è disuguale: sbracato il primo episodio; sprecati i bravi interpreti del secondo; gustoso il terzo per merito di Feldman (l'Igor di *Frankenstein jr.*); diretto il quarto; accettabile, tutto sommato, l'ultimo dove Sydne Rome disegna con [illegible] *humour* l'artista troppo ben difesa dal cane.

a. vald.

Concerto stasera

Finlandia da scoprire

Segerstam al Conservatorio

Questa sera all'Auditorium il direttore d'orchestra Leif Segerstam presenta il poema sinfonico « Finlandia » di Jean Sibelius, il proprio « Concerto serioso per violino » ed il poema « Una vita d'eroe » di Richard Strauss. Lo spettacolo è confermato perchè « salta » lo sciopero del personale Rai.

Il finlandese Leif Segerstam (Vasa, 1944), compiuti gli studi di violino, pianoforte e composizione alla Sibelius Academy di Helsinki e perfezionatosi negli Stati Uniti, interessato in un'intensa attività direttoriale, che gli procurò inviti [illegible] in Europa e in America. Ricordando qui fra noi, egli intese rendere omaggio alla memoria del connazionale Jean Sibelius (1865-1957). Il più grande interprete dell'anima musicale finlandese, il quale, verso la fine dell'Ottocento e nei primi decenni del secolo nostro, conobbe ampi successi con alcune sinfonie, col *Concerto per violino*, con vari poemi (come il *Cigno di Tuonela* e *Una saga*) e col *Valzer triste*); successi che poi andarono via via scemando fino a rimanere quasi in ombra dell'andata travolgente delle moderne tendenze novecentesche. Il poema *Finlandia* (1899) è la glorificazione della patria, e si divide in due parti: la prima («Andante sostenuto») rivela il misterioso fascino delle nebulose regioni dai laghi e dalle sterminate foreste; la seconda («Allegro moderato») è l'esaltazione dello spirito eroico del popolo finlandese, in lotta per la libertà contro l'oppressione straniera.

Con una fortunata serie di poemi sinfonici il giovane Richard Strauss (1864-1949) nell'ultimo decennio del secolo scorso s'impose vittoriosamente nella sala concertistica di tutto il mondo, con la sua vigorosa e dinamica personalità musicale. Specialmente *Don Giovanni*, *Morte e trasfigurazione* e *Till Eulenspiegel* sono abitualmente inclusi nel normale repertorio orchestrale; altri poemi invece sono di assoluzione più o meno rara. Tra questi è *Una vita d'eroe*, composizione concepita con uno sfondo autobiografico, in quanto l'eroe in questione è lo stesso Strauss, come si deduce dagli intenzionali e chiari riferimenti a sue musiche precedenti.

Malgrado la giovane età e gli intensi impegni direttoriali, Segerstam svolge pure una notevole attività creativa: ci fu! ha[illegible] già varie musiche sinfoniche e cameristiche, tra cui il presente *Concerto serioso per violino* (1967), che praticamente si svolge liberamente in due sole parti: « Adagio espressivo » rubato » e « Adagio misterioso e leggero con fantasia », di esso sarà interprete solista, questa sera, la stessa moglie del musicista Hannele.

l. c.

"TRISTANO E ISOTTA„ AL REGIO

Come il critico d'arte vede Burri scenografo

ANGELO DRAGONE

Autore delle scene e dei costumi del « Tristano » è Alberto Burri, uno dei maggiori artisti contemporanei, se, oltre un decennio fa, Cesare Brandi poté già scrivere che « di tutti i protagonisti della nuova pittura, nessuno individualmeglio il momento attuale con l'originalità e la forza di Burri ». Forse proprio per questo la regista Maria Francesca Siciliani pensò subito a lui quando la proposero di presentare a Torino l'opera di Wagner.

Burri sarebbe stato infatti lo scenografo ideale per un « Tristano » che — dalla celebrata resa dell'orchestra diretta da Peter Maag, a quella espressione « tutte interiore » che la Siciliani intendeva realizzare nel dramma attraverso la presenza stessa degli attori — avrebbe dovuto offrire allo spettatore la più semplice ed essenziale delle sue impressioni. Era la prima volta che Burri legava il suo nome al teatro lirico, ma nel campo s'era già fatto un'esperienza, soprattutto col balletto. Gli si doveranno già, infatti, varie scene create per la moglie, la coreografa americana Minna Craig, ma si possono ricordare anche quelle ideate per « Spirituale » di Mario Pistoni, andato in scena con musica di Morton Gould al Teatro della Scala di Milano nel dicembre del '53. Nell'estate del '59 curò poi la scenografia del dramma di Ignazio Silone « L'avventura di un povero cristiano », uno spettacolo all'aperto dato a San Miniato al Tedesco, dove — come ricorda anche Vittorio Sabbia nel suo recentissimo saggio su « Alberto Burri » (Einaudi, 1975) — l'artista « fu costretto, per la difficoltà d'ingrandire i bozzetti, ad intervenire direttamente sulle scene stesse, che così sono diventate delle opere originali di Burri ».

Qualcosa del genere si può dire sia avvenuto anche per le composizioni scenografiche che l'artista ha consegnato per i tre atti del « Tristano », con altrettanti fondali prescelti finali, ma abilmente sfruttati, tra rilievi e trasparenze, con un sapiente uso delle luci. Al lavoro del regista — costituito da una vasta « plastica » nera, tutta massa nella sua struttura strutturata, così vicina ai modi dell'informale — le scene volute dal libretto è ambientate sulla coperta del vascello di Tristano, ciò che Burri risolve con due soli elementi figurali: l'ampia composizione che riprende il tipico motivo dei « legni », identificando l'immagine della tolda della nave e la grande vela che ricopre per intero lo sfondo. Questa è realizzata in plastica poliviniliche, a strati sovrapposti che s'increlano, così da riflettere la luce colorata che la colpisce dal davanti, con un effetto di vasto barbaglio d'oro, mentre ridiventa trasparente quando la luce le è proiettata dietro, come nel momento in cui si rivela la presenza di Tristano e del suo scudiero Kurwenàl. Ma nella smaterializzazione [illegible] pantezza dorata di quella vela e nei legni della tolda, è come se Burri avesse realizzato dei veri e propri quadri, di gigantesche proporzioni (misurandosi ognuno per circa 10 metri per 16).

Lo

Da oggi il ballo liscio sul Primo Canale televisivo

"Signorina, permette un tango?,,

Per "Sapere" alle 18,45 - Il fascino del tango, del valzer e delle mazurche

Il ballo è una cosa seria. Ce lo spiega da oggi la nostra televisione con un programma della rubrica «Sapere», in cinque puntate, ogni venerdì, dedicato al «liscio».

Gli ultimi anni segnano una nuova fortuna delle forme di danza tradizionale, in contrapposizione alle invenzioni moderne come «shake» e «jerk» (che restano pur sempre le preferite dai giovanissimi delle discoteche). Il «liscio» è diventato alla moda soprattutto per merito di orchestre popolari, come la Casadei, che propongono motivi di ispirazione folkloristica diffusi e danzati da sempre in Emilia e Romagna. L'esibizione di ballo liscio è ora spettacolo affascinante anche per i profani: ecco che a poco a poco, anche al Nord, si sono moltiplicati festival e concorsi danzanti, con una partecipazione affettuosa e divertita del pubblico.

«Sapere», rubrica televisiva di aggiornamento culturale, non si è lasciata sfuggire l'occasione di presentare e ampliare il discorso sulla nuova fortuna del ballo «da competizione». Leonardo Cortese, realizzatore del programma con Stefania Barone, si è preoccupato innanzitutto di illustrare sul piano della storia del costume il sorgere, lo svilupparsi, l'affermarsi e l'evolversi delle varie forme di ballo liscio, che vanno dalla polka alla mazurka, al valzer e al tango, protagonista dell'attuale revival.

❶ Nella prima puntata, in onda oggi alle 18,45 sul programma nazionale, si introduce il discorso sul «liscio», che non comprende solo i balli lenti e strisciantì ma altri più vivaci, come polka e mazurka. Il programma si incentra poi sul tango diffuso in Europa, così diverso da quello autentico, sorto alla fine dell'800 nei sobborghi di Buenos Aires: la rievocazione di episodi e manifestazioni popolari servirà ad illustrare la sua origine popolare e collettiva.

❷ Soggetto anche il significato antropologico e culturale del tango. Perché tanta attenzione? Perché non fu solamente una danza, ma soprattutto un modo di sentire e interpretare una condizione umana. Nei tanghi argentini, ad esempio, i temi che si incontrano più di frequente sono coraggio, aggressività, senso dell'onore. Nei bassifondi di Buenos Aires dove nasce il tango, si sviluppa anche una specie di sceneggiata, il «sainete», che con il tango ha in comune personaggi e situazioni. Con la guida del professor Biagino dell'Università di Roma saranno illustrati poi i legami del tango con i personaggi del gaucho e del gringo (l'immigrato).

❸ Ed ecco ora il tango in Europa. Importato a Parigi, al tempo del Liberty, diventa fatto letterario e artistico e di conseguenza oggetto di consumo: dal rituale cantante Carlo Gardel al film di Rodolfo Valentino questo processo si accentua sempre più.

❹ Una derivazione di altro segno, appur significativa del tango, è il «tango flamenco», legato tra l'altro alla poesia di Garcia Lorca, e di cui la puntata offre una esemplificazione inedita ad opera dei più famosi ballerini di oggi.

Attraverso questo particolare aspetto del tango si apre il discorso sugli altri aspetti del ballo liscio come la polka, la mazurka e il valzer, di cui si indicano le origini e i significati.

❺ Il programma riapprodа al suo punto di partenza: il «liscio» che si balla oggi e che si ritrova nella regione dov'è più tradizionale e più tipico: la Romagna. Lo scrittore Giancarlo Fusco fa da guida in questa analisi del «liscio» romagnolo, che cerca di riassumere il significato attuale di un fenomeno il quale, dietro la facciata di una moda, nasconde la nostalgia di un tempo perduto.

Il tango è protagonista anche di un'altra interessante trasmissione, realizzata dalla regista italo-argentina Rosalia Polizzi, che si propone di rivalutare questa danza al di là delle deformazioni mitologico-consumistiche. Nello speciale, dal titolo *Elogio al tango*, fa da conduttore il musicista Astor Piazzolla, «maestro» di uno degli strumenti più tipici del tango, il «bandoneon» o fisarmonica. Nella trasmissione compare anche il poeta argentino Jorge-Luis Borges, che è anche autore di testi di tango. Lo «speciale» — già programmato per il 1° gennaio scorso — è ora previsto per il 12 febbraio.

d. giac.

Gli appassionati del «liscio» debordano, a Torino, sulla pista del Palasport gremito

CARMEN VILLANI

"La supplente" non è oscena Ritorna il film

Firenze, 23 gennaio.

Il film «La supplente» del regista Guido Leoni, interpretato dalla attrice-cantante Carmen Villani e da Carlo Giuffrè, sequestrato nell'ottobre scorso dalla Procura di Roma, è stato dichiarato non osceno e pertanto potrà tornare ad essere proiettato. Gli imputati sono stati assolti perché il fatto non costituisce reato. La sentenza è stata emessa ieri sera a tarda ora, dopo che il tribunale aveva assistito ad una proiezione privata della pellicola, il processo si è svolto a Firenze, città dove era avvenuta la «prima».

Il pubblico ministero, che aveva ritenuto esistere almeno tre sequenze della pellicola, aveva chiesto per tutti gli imputati due mesi di reclusione e 200 mila lire di multa.

Nipote di "Rudy" fa causa alla tv

Los Angeles, 23 gennaio.

Il nipote di Rodolfo Valentino ha fatto causa ai produttori di un programma televisivo imperniato sul suo zio (interpretato da Franco Nero).

Jean Guglielmi, noto anche come Jean Valentini, 51 anni, figlio del fratello di Rodolfo, si dichiara il suo unico erede vivente. Secondo lui, il telefilm è «falso», è «menzognero» e «umiliante» la memoria dello zio. Egli ha chiesto che il giudice ne proibisca la diffusione.

Il telefilm era stato prodotto da Aaron Spelling e Leonard Rosenberg e scritto e diretto da Melville Shavelson. L'Abc-Tv l'aveva programmato il 23 novembre 1975 in coincidenza con il cinquantenario della morte di «Rudy».

Parla Lello Tartarino, divo in Germania

LA CANZONE ITALIANA ALL'ESTERO E' FINITA

Dall'America e dall'Inghilterra i successi che piacciono al pubblico - Un professionista serio può guadagnare come Mina

NOSTRO INVIATO FRANCO MONDINI

Monaco, 22 gennaio.

Una e novanta, effetto, un paio di baffi da monpolo sotto un cranio rasato come quello di un uovo, Lello Tanei non poteva sbagliare quando si scelse uno pseudonimo: Tartarino, dove il celebre tartaruga si Daudet non c'entra proprio un bel nulla. Qui a Monaco è un divo, lo abbiamo visto all'opera nel locale più «chic» della città, alla guida della sua orchestra-show.

Lello Tartarino fa il cantante. E' l'ultima voce italiana in Germania. L'epigono di una lunga schiera di musicisti-emigranti-navigatori che dal 1930 fino alle prime canzoni dei «Beatles» invasero l'Europa con in tasca il più ricchissimo repertorio del mondo. Erano gli anni in cui Carosone, Bruno Martino, Fred Quirinetta, Franco e i GS, Riccardo Rauchi, Ray Martino, Fred Buscaglione e tanti altri dettavano legge. La canzone italiana era la più richiesta ed era sufficiente aver i capelli neri e strimpellare una chitarra per fare successo con l'ultima melodia napoletana. Ora non è più così, all'estero ci hanno chiuso le porte.

Tartarino è l'eccezione, gli chiediamo il perché.

«La canzone italiana è finita. Non la vuole più nessuno, a parte qualche commissione che ha paura di perdere la vacanza sull'Adriatico», *conferma il cantante. E soggiunge:* «Inoltre da qualche tempo il livello delle orchestre locali è salito notevolmente, si possono infatti ascoltare complessini eccellenti sia in Germania come in Olanda, Svizzera o Norvegia. Parlo almeno delle "piazze" che conosco personalmente».

Lei viaggia molto?

«Abbastanza — *conferma* —. Benché la mia città sia Monaco, dove ho messo su casa (mia moglie è tedesca), mi sposto un po' dovunque con la mia orchestra: Zurigo, Amsterdam, Berlino, Göteborg, Helsinki e via così».

Con tanta esperienza cosa può dirci del pubblico europeo?

«Il pubblico — *sorride il cantante* — è uguale dappertutto. La gente vuole divertirsi e ascoltare la musica che la radio trasmette. Ora la radio manda in onda le canzoni di tutto il mondo ma soprattutto quelle americane ed inglesi, ed anche quelle tedesche se siete in Germania, quelle norvegesi se siete in Norvegia eccetera. Noi ci siamo perciò allestito un repertorio internazionale. Attualmente il mio cantante preferito è Barry White per la semplice ragione che è il più richiesto: con lui «faccio» successo. Un altro esempio: sta dilagando la moda "retro" del "rock and roll" ed allora ecco che mi butto sul genere di Louis Prima, quel vecchio trombettista che con *Angelina*, e *Buonasera signorina* si guadagnò qualche disco d'oro».

Eppure la sera precedente l'abbiamo ascoltato durante un divertentissimo Gigi l'amoroso, sceneggiato con tutta l'orchestra che lo accompagna.

«Sì, certo — *risponde* — c'è anche *Gigi*, ma è l'eccezione, tanto perché il pubblico si ricordi che canto anche in italiano».

Ama cercare il successo Tartarino?

«Non direi: è *semplicemente con un chiaro sorriso.*

«Guardi — *prosegue* — appena avrò messo da parte i quattrini sufficienti a vivere tranquillamente il resto dei miei giorni, pianto tutto e me ne torno in Italia».

Quando potrà farcela?

«Ci vorrà ancora un po' ma sono già a buon punto perché qui in Germania non è come in Italia dove per guadagnare bene si deve esser un divo come la Mina che, oltre ad essere brava, è sempre sui giornali, per un motivo o per l'altro. Qui basta essere dei bravi professionisti, gente seria, per trovare un buon lavoro, anche remunerativo. Lei non mi crederà ma le dico che per certi "gala" su nel Nord, pure io riesco a realizzare le cifre tonde della Mina, senza essere un "personaggio", senza fare scandali e senza la pubblicità alla televisione: solamente perché lavoro bene ed onestamente e dirigo una orchestra con i fiocchi».

Fate una vita dura, in piedi tutta la notte?

«Direi di no — *ci conforta Tartarino* — In genere lavoriamo in club che dispongono di due orchestre: noi siamo l'attrazione e perciò entriamo in scena per alcune apparizioni, nel complesso la nostra esibizione dura circa tre ore per notte».

Attenzione Lello di Monaco, Tartarino si era fatto un nome anche in patria, proprio a Torino dove lavorò a lungo prima di partire per il Nord. Ci racconta dei tanti amici torinesi, dei giocatori del Torino (Meroni e Poletti) con i quali era in rapporti di fraterna amicizia. Fu proprio dopo il tragico incidente occorso a Meroni che Lello decise di andarsene. «Quella sera — ricorda — ceno con la squadra in quell'albergo di lusso che c'è in corso Vittorio. Un pranzo allegro perché il Torino aveva vinto. Gigi se ne andò prima degli altri con l'inseparabile Poletti. Lessi la notizia la mattina dopo sul giornale».

S'è fatto tardi, Tartarino deve raggiungere ora i suoi musicisti perché la sera debbono affrontare un grosso impegno: il «gala» per la consegna del premio «Bambi», l'Oscar tedesco (che verrà poi assegnato a Caterina Valente ed a Vico Montandi): «Dobbiamo ripassare alcuni pezzi. Capirà: tra gli invitati c'è una certa Liza Minnelli, una collega dalla quale non voglio farmi prendere in castagna. Mi porti un bacione a Torino», concluda con quel suo accento fiorentino di emigrante fortunato.

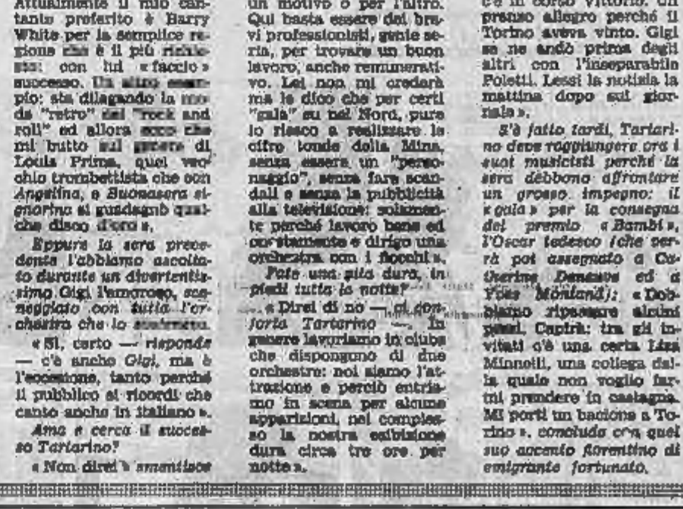

Lello Tartarino insieme con i musicisti della sua orchestra internazionale

TUTTO TV STASERA

PRIMO CANALE

12,30 **Sapere:** Sport e salute
12,55 **Facciamo insieme**
13,30 **Telegiornale**
14 — **Una lingua per tutti:** Corso integrativo di inglese
17 — **Telegiornale**
17,15 **Per i più piccini:** Raccontando; Agatoo Sax
17,45 **La tv dei ragazzi:** Progetto «Z»; Vangelo vivo
18,45 **Sapere:** Tra moda e costume: Il ballo liscio
Cronache italiane
20 — **Telegiornale**
20,40 **Stasera G7**
21,45 **Anche questa è musica** (4ª ed ultima puntata)

Con una puntata dedicata al genere elettronico nel balletto, si conclude stasera questa trasmissione curata e condotta da Fabio Fabor. Le prime ballerine della Scala, Liliana Coel, danzerà la famosa «Morte del cigno» eseguita sui modernissimi strumenti elettronici secondo una trascrizione di Fabio Fabor.

Nel corso della trasmissione vedranno in onda la sequenza finale di «Romeo e Giulietta» e altri brani tratti da «Per la dolce memoria di quel giorno», dal film «La strada» (interverranno a questo punto Nino Rota e Giulietta Masina) e dalla «Cavalleria rusticana» un balletto di Migliardi che ha vinto il Premio Italia.

22,45 **Telegiornale**

SECONDO CANALE

17 — **Roma:** Corsa tris di trotto
18,45 **Telegiornale sport**
19 — **Jo Gallard** (6° episodio): Scalo a Ginevra
20 — **Ore 20**
20,30 **Telegiornale**
21 — **Teatro televisivo europeo:** Antonio e Cleopatra, di William Shakespeare

«Antonio e Cleopatra» va in onda stasera in un'edizione di produzione inglese della tv realizzata dalla Royal Shakespeare Company con la regia di John Scoffield. Lo sfondo storico del dramma (Shakespeare si ispirò a Plutarco) è quello della guerra per il dominio sull'impero tra Antonio e Ottaviano, seguita alla comune vittoria di Filippi su Bruto e Cassio.

Interpreti dell'allestimento teatrale sono Richard Johnson e Janet Suzman.

22,50 **Cronaca registrata di un avvenimento agonistico**

DOMANI ALLA TV

PRIMO CANALE — Ore 12,30: Sapere; 12,55: Oggi in comiche; 13,30: Telegiornale; 14: Scuola aperta; 17: Telegiornale; 17,15: Per i più piccini; 17,40: La tv dei ragazzi; 18,30: Sapere (L'acciaiolamo); 18,55: Universo toscano (documentario); 19,20: Tempo; dallo spirito - Cronache del lavoro; 20: Telegiornale; 20,40: (Di nuovo) tante scuse (7ª puntata); 21,50: Non è un fatto, anzi perché; 22,45: Telegiornale.

SECONDO CANALE — Ore 11,55: Kitzbuehel: Sci: discesa libera maschile; 17: Sci (replica); 19: Dribbling - Telegiornale sport; 20: Film di compositori italiani del dopoguerra (Giorgio Gaslini); 20,30: Telegiornale; 21: Chi dice guerra (Colette, una finestra sulla guerra); 22: La squadra dei sortilegi (Settimo canale - Telefilm).

Tv Svizzera

18 — Per i ragazzi
18,55 Divenire
19,30 Telegiornale
20,15 Situazioni e testimonianze
20,15 Il regionale
20,45 Telegiornale
21 — Giocogiornale
21,55 Questo e altro: Inchieste e dibattiti: Il romanzo latino-americano
22,45-22,55 Telegiornale

Montecarlo

19,45 Le favole di La Fontaine Disegni animati
20 — Parliamone
20,25 Piantamen:
- Circolo chiuso »
20,50 «Il generale Quantrill e la belva umana». Film. Regia di Raoul Walsh con Walter Pidgeon e John Wayne

Radio Oggi

nazionale

Giornale radio: ore 14; 15; 17; 19; 23
12,10 Concerto per un autore: Gino Paoli
13,20 Una commedia in 30 minuti: tredici a tavola
14,05 Canti e musica del vecchio West
14,45 Incontri con la scienza
15,30 Per voi giovani
16,30 Finalmente anche noi
17,05 Per chi suona la campana
17,25 Effortissimo
18 — Musica in
19,20 Una canzone dopo l'altra
20,20 Andata e ritorno
21,15 Concerti di Torino
22,30 Le voci di Ray Connif

secondo

Giornale radio: ore 15,30; 16,30; 17,30; 18,30; 19,30; 22,30
12,10 Trasmissioni regionali
12,40 Alto gradimento
13 — Hit Parade
14 — Su di giri
14,30 Trasmissioni regionali
15 — Punto interrogativo
15,40 Carosi
17,32 Speciale GR
18,35 Alto gradimento
19,40 Radiodiscoteca
19,55 Supersonic
21,29 Popoff
22,50 L'uomo della notte

terzo

Giornale radio: ore 21
12,20 Musicisti italiani d'oggi
13 — La musica nel tempo
14,30 Intermezzo
15,30 Liederistica
15,50 La stagione della musica
16,30 Discografia
17,10 Fogli d'album
17,25 Classe unica

AI TELESPETTATORI

Risponde Buzzolan

Un anonimo, che per una polemica di nessun rischio non ha il coraggio di firmarsi con nome e cognome ma preferisce la generica qualifica di «cittadino e telespettatore sempre più disgustato», scrive da Torino: «Sono d'accordo con il lettore che il 14 gennaio scorso, in questa rubrica, notava che le sue lodi a Eduardo De Filippo sono sproporzionate. Io vado più in là e dico che sono sospette e dovute a motivi politici "sinistrorsi"... Ma cosa ci vieni a raccontare che *Gli esami non finiscono mai* è uno spettacolo valido? A me è risultato prolisso, oscuro, sgradevole e grossolano. Ci distruggo il matrimonio, si esaltano le relazioni extraconiugali, si colpisce l'amicizia, si dipingono come odiosi i rapporti tra padre e figli, e infine si fa aperta professione di ateismo. Affermo che era deplorevole vedere un attore di 75 anni nei panni di un personaggio altrettanto anziano che respinge il sacerdote che gli vorrebbe somministrare i sacramenti e che muore senza conforti religiosi, come una bestia... Certo, una volta commedie così non sarebbero mai arrivate sul video: la gestione democristiana, che tu deprechi, era improntata a equilibrio, prudenza, senso di responsabilità. Adesso, con i comunisti alle porte, tutto è lecito: sì, tutto, anche la propaganda dell'ateismo!».

Sono lettere che dispiace ricevere. Comunque: perché è deplorevole vedere un uomo di 75 anni che considera serenamente la morte e che non ha bisogno di mentire su un di essere in pace con la propria coscienza? Al contrario, io ho trovato bellissima, confortante e ammirevole la posizione di Eduardo. Ma quale propaganda di ateismo? Quel che egli diceva era semplice e chiaro: «Io non credo, voi fate quello che volete, io non credo e mi comporto di conseguenza: sono affari miei, strettamente privati». Questo al fatto che la commedia sia arrivata sul video, rallegriamoci che finalmente la censura della «gestione democristiana» sia stata almeno qui, infranta, e che spettacoli di alta civiltà teatrale e umana come quelli di Eduardo siano stati offerti ad un pubblico che non è più, da un pezzo, una platea di scolaretti da tenere per mano.

u. bz.

Stampa Sera TAGLIANDO DI PARTECIPAZIONE

SCACCHI '76

Cognome e nome

Indirizzo

Città

Circolo di appartenenza

(da compilarsi solo se si è iscritti ad un circolo scacchistico).

Il tagliando permette ai lettori sia di iscriversi a Scacchi '76 (consegnandolo con la quota d'iscrizione di L. 2000 presso il Salone «La Stampa», via Roma 80, Torino, oppure inviandolo con la quota d'iscrizione di L. 2000 a «Stampa Sera» - Scacchi '76, Ufficio sviluppo, via Marenco 32, 10126 Torino), sia di allenarsi gratuitamente, qualora lo desiderino, presso la Società Scacchistica Torinese (via Galliari 6) e il Circolo Scacchistico di Nichelino (via Superga 18).

Le iscrizioni al concorso si chiuderanno il 31 gennaio

Disco censurato

Canzone sexy? no, mal di denti

Londra, 23 gennaio.

La radiotelevisione statale Bbc ha bandito, e la radio indipendente ha relegato nei programmi notturni, una canzone giudicata troppo «sexy». La ragazza che la canta dice che i suoni erotici nel disco non sono tali: aveva mal di denti quando lo ha inciso.

Nel disco, «Love to love you baby» cantato dall'americana Donna Summers, 25 anni, bruna, piuttosto bella, l'ansimare di una donna che sta facendo l'amore è quasi continuo, e vengono simulati dei orgasmi. Chi lo ha lanciato lo ha definito «orgasmusica».

L'idea non è nuova. Di nuovo, almeno nella società permissiva inglese, c'è il fatto che la Bbc lo abbia tolto dai programmi, e che le radio indipendenti inglesi lo abbiano spostato a un'ora in cui i minorenni presumibilmente dormono.

Ad uno dei più popolari quotidiani londinesi, tuttavia, non è sfuggita l'occasione di solleticare i suoi milioni di lettori. Ossi il «Sun» ha promesso di organizzare ascoltoni del disco «Love to love you baby» per casi. E per stimolare loro l'appetito ha pubblicato accanto alla notizia della vicenda del disco, la fotografia di una ragazza nuda — ne pubblica una al giorno, sempre diverse, una più bella dell'altra — a formato più grande del solito. Ed è una più sexy di tante altre.

DU Parc
Il nuovo salotto di Torino
C.so Reg. Margherita 194 - 881.122
Ore 21
SERATA PROLUNGATA
Incontro internazionale di ballo e musica
Italia - Austria
Tersicore Club TORINO — Mazurek Club LENZ
ed esibizione di
DANZE LATINO-AMERICANE
TURI GOLINO
e la sua grande orchestra
E' gradito l'abito da sera

danze la perla
Ore 21
Galà dell'eleganza
eccezionale per la
Gloria del ballo
E' di rigore: cavalieri abito nero o blu scuro
Dame sera o mezzosera

MASSAUA Danze
Ore 21 VENERDI' ELEGANTE
NINO GALLO
accompagnato il cantante
CARLO PIERANGELI
e il nuovo Compl. ARTHER
Cavalieri abito nero o blu scuro
Dame sera o mezzosera
Sabato ore 18,45
DUO FASANO

RITUAL
Via Galliari, 9 - Tel. 659.092
Questa sera, sabato e domenica 3 sensazionali spettacoli con l'attuale vedette del CABARET italiano
Madame MAURICE
(Luciano Tassoni)
in esclusiva per Torino e Piemonte

QUESTA SETTIMANA
Bastian cristino
POLENTINA DEL CANONICO CARBONADA A LA VALDOSTANA
CON:
TAJARIN AI TARTUFI
VITELLO ARROSTO AI TARTUFI
Sconto MERCATO 102 - MONCALIERI
tel.69.68.388

FARO
Oggi e domani 21, domenica 16,30
I MARAVIGLIOSI DI ROMAGNA
Domenica ore
I CADETTI DI BORGHESI

SALA GAY
Via Pomba, 7 - Tel. 511.548
Ore 16 MATINEE
Ore 21 "ROSE E SPUMANTE" con JOHNNY BUFFALO

ALFIERI - Ore 21,15
ULTIMI 3 GIORNI
RIC e GIAN
in
"OTELLO e JAGO"
Prem.: Teatro Alfieri - Inf.: 535.440

Stasera 21,15 al NUOVO
TEATRO LABORATORIO con
TINO BUAZZELLI
in
I vecchi di San Gennaro
di Raffaele Viviani
Regia di EDMO FENOGLIO
Sigg. n. M. d'Azeglio 17 - 835.352
Posto unico L. 3000

CARIGNANO - Stasera 21,15
CAMPANINI - KOSCINA
in Che vada pieno sig. Sindaco
ULTIMI 9 GIORNI
Prem.: via Roma 40 - Tel. 544.502

TEATRO ERBA
Questa sera ore 21,15
Gipo FARASSINO
Ij pordiao
Prenotazioni tel. 886.467

ALFIERI: da martedì
Corrado PANI — Umberto ORSINI
Marina MALFATTI — Ferruccio DE CERESA
Paola PITAGORA
Valeria VALERI
in
"Norman ai tuoi ginocchi"
Pren. da domenica - Infor. 335.440

Accademia ST. TEMPIA
Conservatorio - Mart. 27, ore 21,15
Concerto di musiche latine
del sec. XII al XIV
LAUDI LATINE
"Messa per la festa dell'asino"
CORO DELL'ACCADEMIA E STRUMENTI ANTICHI
Mº Direttore Virgilio MELCHIORI

Teatro ALCIONE
Belle ragazze, divertenti attrazioni nel
Nouveau Show
n. 3 - 1976
SU INTEGRAL
ED GRANDO VARIETE
Presenta
GIANNI LIBONI

SWING Club
(via Bonaro 18, tel. 383.783)
Questa sera e domani ultime di
FOLKLORE BRASIL
CHIQUINHIO chitarra
MARIA NAZARE canto danza
EDEL percussioni
Ore 21 cena + spettacolo L. 6000
Ore 22,30 solo spettacolo

Cabaret Voltaire
Associazione Culturale Arti Spettacolo
Via Cavour 7 Tel. 501.163
Ore 19,30 e 10,30, film
«... E JOHNNY PRESE IL FUCILE»
di D. TRUMBO
Ore 21,30, teatro
The Living Theater
«L'EREDITA' DI CAINO: Sei atti pubblici - Sette meditazioni sul sadomasochismo politico»
Creazione collettiva trascritta da Judith Malina e Julian Beck
Regia Julian Beck
Ingresso ai soci. Informazioni per l'Associazione tel. 545.102

Metropol
Straordinario successo

DONNA SPOSATA CERCA GIOVANE SUPERDOTATO

ANDY CAPP

il fumetto di Reg Smythe

MAMMA

«Strip» di Mell

animal crackers

il mondo di Rog Bollen

Jeff Hawke CHACONDAR

l'agente di Sydney Jordan

DICK TRACY

il detective di Chester Gould

QUELLE TRE AUSTERITY

le gemelline di Homero

RISOLVIAMO IL POLIZIESCO

LA NEVROTICA — Perché il maresciallo ucciso il marito?

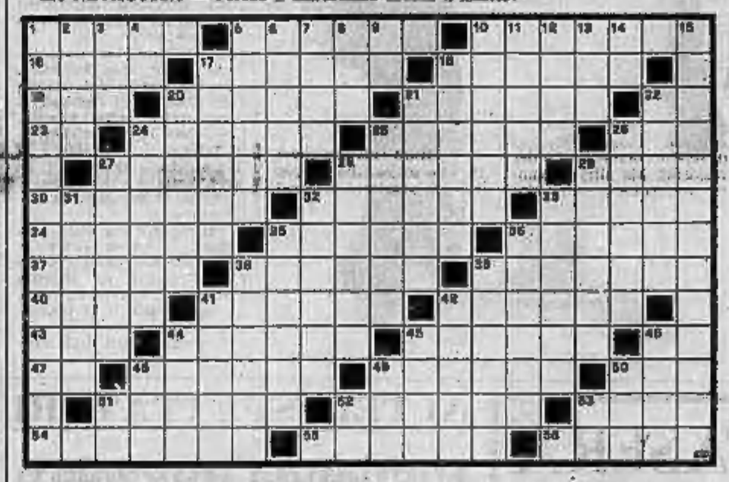

ORIZZONTALI: 1. Proteggeva il guerriero; 5. Tipica città russa; 10. Gli eroici combattenti di Okinawa; 16. Immortalizza la modella; 17. La decima parte della legione romana; 18. Antica città della Grecia; 19. Le vergini del paradiso di Allah; 20. Tante quanti sono i motociclisti in gara; 21. Forma di più durante l'inverno; 22. Principio di base; 23. A fine agosto; 24. Hanno naturalista; 25. Disputa il derby con la Juventus; 26. Signore scrittore; 27. Manuel, indimenticato asso del volante; 28. Far ridere è il suo mestiere; 29. Opposto di sud; 30. Altera i buoni rapporti; 32. Il principe del [illegible]; 33. Si effettuano durante il servizio di guardia; 34. La casa dello Stato; 35. Preparo i calciatori ad un incontro importante; 36. Fossile che pungono! 37. Una protuberanza sul cranio; 38. Ali l'amava; 39. Tenne in pugno le sorti del Portogallo; 40. Le indossano i meccanici; 43. Al passivo ne; bilancio della banca!; 47. Amena cittadina del Lazio; 42. Non si chiede alle signore; 44. Giustifica la favola; 45. Che pena! 46. Consecutive nell'alfabeto; 47. Tra il sì e il no; 48. Lo è la palata; 49. Retille che uccide schiacciando; 50. Precettore; 51. Dà un ello incentivo; 52. Una serie di preghiere; 53. Adesso si chiama Bai; 54. Il monte caro ai poeti; 55. Volo d'agi; 56. Compianto attore e regista.

VERTICALI: 1. Dà giudizi sul tutto e su tutti senza averne la capacità; 2. Canta dietro le quinte; 3. Si ottiene con i contanti; 4. Si per Bulgania; 5. Macchina stendile; 6. Il colore dell'ottimista; 7. Il nome di Vergani; 8. Congedo latino; 9. Principio di Keplero; 10. L'arte di Tati; 11. Alcune di grappolo; 12. Il Teddy di Rita Pavone; 13. [illegible] per diminutivi; 14. [illegible] del Veneto; 15. Si calpestano il giorno del Fallo; 17. Antica misura di capacità; 18. Il nome del poeta Storaiti; 20. Così è anche detta la Luna; 21. Arma far pettegolezzi; 22. Il nome della Streisand; 24. Si batte a duello con Amleto; 25. Fa ve degli osteogoti; 26. Li tengono i candidati alle elezioni; 27. Castello caro a Ippolito Nievo; 28. Sono simbolo di schiavitù; 29. Si celebra in dicembre; 31. Si annaffiano con la birra; 32. Fischio sottile; 33. Lo sviluppa il moto; 34. Le offre il rifugio; 36. Diede i natali a Chiabrera; 38. Parte immersa della nave; 39. Ignazio, scrittore omicognorense; 41. Il nome di Hood; 42. Adorato da selvaggi; 44. Cala dal naso; 45. Sicilia come la Lorca; 48. Altro nome della Thailandia; 49. Vino nervoso; 43. Indi; 50. La «A» di RAF; 51. Il centro di Tacito; 52. Monogramma di Copernico; 53. I confini dell'Eliade.

Cercate e annerite 21 caselle

ORIZZONTALI: 1. Lo è chi vede lontano, nel futuro; 2. Il padre di Annibale - Arte latina; 3. Crea cappellini - Padre di vizi; 4. A favore - Ama Dia; 5. Vocali in fine - Sistema di carrucole; 6. Capi che danno ordini; 7. Negazione - Sylva del cinema; 8. L'organico dell'azienda; 9. Fare buchi; 10. Partita a tennis - Due lettere di John; 11. Agnese a Madrid - Gioca il derby col Milan; 12. Attore non protagonista.

VERTICALI: 1. Fanale - Proprio così; 2. L'ha nano chi è irato - La scuola che sta in carcere; 3. Cassetta per sposini - Il nome di Sellers; 4. Art. plurale - Il gioco coi kkdl - Sigla di Salerno; 5. La lettera del pareggio - Privo di forma; 6. Può essere di lana o di gommapiuma - Catania targata; 7. Assale il cofanetto - Si gatta alla fonda; 8. Reggio Emilia (sigla) - Esperta nuotatrice - Simbolo dell'Iridio; 9. Uccellatti canori; 10. La squadra «azzurra» - Iniz. del comico Scotti; 11. La metà di un sestetto - Aereo a reazione; 12. Debutto - Sulla a Trieste.

SCACCHI

Soluzione del problema n. 1163 1. Ce3; se 1. ...,Ta5/Re7/Rxe5 2. Cb5+/Df8+/Db6.

N. 1164 (6+5)

S. Bericovec («Cesky Sposk Sachovni», 1918)

Il Bianco matta in 3 mosse

f. p.

DAMA

Un tiro di Kouperman

Il Bianco muove e vince

SOLUZ.: 15-10, 5-14; 47-42, 36-47; 46-41, 47-36; 27-21, 36-18 33-29!, 18-33; 38-7, 2-11; 35-2, B+.

c. b.

bridge

A cura di Piero GASCO e Rodolfo PEDRINI

Dichiarazione: (Sistema «Fiori Torino») (Est-Ovest in zona). - Sud: 1 Fiori; Ovest: passo; Nord: 1 S.A.; Est: passo; Sud: 2 picche; Ovest: passo; Nord: 4 picche.

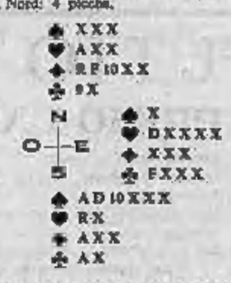

Ovest attacca di Re di fiori. Proverbi a fare un piano di gioco senza aver [illegible] le carte di Est-Ovest.

Le perdenti della mano sono una a fiori, una a quadri e due a picche. Possiamo obbligare l'avversario a «condannarcene» una? La risposta è affermativa, purché le picche siano al più 3 e 1.

Si prende subito l'attacco coll'Asso e si realizza l'Asso di picche. Se uno dei due onori mancanti cade sull'Asso si ripete atout ed il contratto è in porto. Poiché entrambi gli avversari forniscono basso, si gioca Re di cuori, Asso di cuori e cuori tagliata di mano, poi si muove la piccola fiori, e il contratto è realizzato.

Infatti qualunque sia l'avversario che va in presa, è obbligato a regalare il contratto. Le giocate che può fare sono o il taglio e scarto per l'eliminazione di una quadri di mano e la perdita fatalpiù di due picche; o l'uscita a quadri (colore privilegiato) che permette di non perdere la Dama.

Infine l'avversario può giocare atout, ma in questo caso, se la atouta sono 2 e 2 rimarrà in presa e dovrà regalare al giro successivo, mentre se le atout erano divise 3-1, la giocata regala la presa, e Sud perderà al più una quadri, un'atout e una fiori. Una giocata in sicurezza.

SOLUZIONE DEL POLIZIESCO — Se la donna fosse stata trovata nella posizione indicata dall'uomo, la pallottola non sarebbe finita sul quadro, ma sulla parete opposta. Messo alla strette, l'uomo fu poi per confessare.

L'OROSCOPO

di Raffaella Girardo

Giornata proibita ai nati sotto i segni dell'Ariete, Gemelli, Vergine e Capricorno.

ARIETE (21 marzo - 20 aprile)
Dominando maggiormente impulsività e fattori entusiasmi, avrete la possibilità di vedere con chiarezza quali e quante possibilità vi si presentano per migliorare il vostro futuro sia economico che sociale. Cauti comunque nel proporre vostre ed avanzate iniziative a persone che non potrebbero seguirvi. Ascoltate con fiducia, piuttosto, i consigli di una persona nata sotto il segno del Leone.

TORO (21 aprile - 21 maggio)
Giornata negativa per quanti aforzi possiate fare. Evitate quindi se vi è possibile di prendere decisioni di una certa importanza che non verrebbero certo formulate nel periodo migliore. Serenità in campo sentimentale e nei rapporti con una persona che non vedevate da tempo.

GEMELLI (22 maggio - 21 giugno)
Difficile di aver troppe pentiti: state rischiando di essere volgarmente traditi da persone alle quali avete composto tutta la vostra fiducia. Perdite di denaro saranno possibili per quanti tutti i nati ma soprattutto per quanti svolgono una attività in proprio. Serena al contrario la vita sentimentale e possibili ancora interessanti conoscenze.

CANCRO (22 giugno - 22 luglio)
State rischiando inutilmente il vostro prestigio per una persona che in realtà, per il suo egoismo, non merita certo quanto state facendo. Cauti nelle relazioni amorose e nelle domande di matrimonio. Favorite il lavoro per quanti svolgono la loro attività a stretto contatto col mare (marinai ecc.) e per tutti coloro che viaggiano per motivi di interessi e per affari.

LEONE (23 luglio - 22 agosto)
Giornata propizia per l'attuazione di una iniziativa che avete sempre considerato troppo avventuristica. Abbiate fiducia nella vostra genialità ed esponete tutte le vostre idee. Più cauti piuttosto stavolta in materia sentimentale per non correre incontro a delusioni che potrebbero rivelarsi più cocenti che nell'immaginazione. Attenti ad un collaboratore invidioso.

VERGINE (23 agosto - 22 sett.)
Con precisione e metodo portate sul lavoro anche le situazioni più scottanti e chiarite fino in fondo la vostra posizione per evitare possibili futuri malintesi. Sarà questa una azione saggia che vi permetterà di farvi conoscere ed apprezzare per quel che meritate. Cauti piuttosto nel fare confidenze: parlate troppo ed a volte anche con persone inadatte.

BILANCIA (23 sett.-22 ottobre)
- Non tutto il male vien per nuocere - dice un saggio proverbio. Sappiate quindi fare tesoro delle esperienze negative di questi ultimi giorni per non commettere gli stessi errori in futuro. Il periodo non si presenta particolarmente favorito per il momento ma voi continuate ugualmente a considerare la vostra situazione di lavoro per attuare nei prossimi giorni una migliore strategia d'azione soprattutto nei confronti di un superiore che vorrebbe muoverv.

SCORPIONE (23 ottobre-22 nov.)
Nell'ambito della vita sociale potrete concludere di più e vivere più felici se vivrete lontano dai parenti. Siate industriosi e cercanti e la rapidità di giudizio che possedete vi consente di migliorare la vostra attuale posizione lavorativa. Dovrete mostrarvi diffidenti dei collaboratori poiché essi si rivolgeranno presto invidiosi e quindi pericolosi.

SAGITTARIO (23 nov.-21 dic.)
Previsti trasferimenti in località diverse da quella in cui attualmente risiedete e per via di tale cambiamento potrete dover affrontare delle discussioni con alcuni parenti contrari allo spostamento. Non rinunciate comunque alla vostra indipendenza creandovi inutili scrupoli. Favorite la vita sentimentale e la salute di buona data.

CAPRICORNO (22 dic.-20 genn.)
Potrete ottenere grandi vantaggi proprio da una persona da cui non speravate ormai più nulla. Vi saranno prospettati viaggi di lavoro che voi dovrete accettare tempestivamente poiché vi daranno la possibilità di scoprire nuovi orizzonti nell'ambito della vostra attività. Siate meno pessimisti con la persona amata.

ACQUARIO (21 genn.-18 febbr.)
Finalmente il momento giusto per concludere un certo affare! Siate cauti nel parlare con [illegible] in cui [illegible] vi è stata contrapposta in passato. Notevole il successo nell'ambito del lavoro e degli affetti. Particolarmente in questi ultimi è indispensabile che vi dimostriate meno superficiali ed [illegible]sati. Favorite le nuove conoscenze e la [illegible] di lunga data.

PESCI (19 febbraio - 20 marzo)
Per taluni sarà il momento del ritorno di una vecchia fiamma: non illudetevi e non sognate. Il ritorno non sarà definitivo. Cercate di sentirvi meno vittime delle situazioni ed imparate a reagire agli avvenimenti per non subire passivamente avanti a persone.

perosino
LETTINI - CARROZZINE
RETI - MATERASSI
Corso S. Taiaia 88

BORELLA
MODA PRONTA
UOMO - DONNA
Via S. Tommaso, 23
Via P. Micca, 22

Rucàs: stazione di ski-total

Previsto un nuovo tracciato della strada da Bagnolo - Grande varietà di piste - Sei mezzi di risalita - Saranno creati nuovi impianti - Una scuola di audace volo libero con «deltaplane»

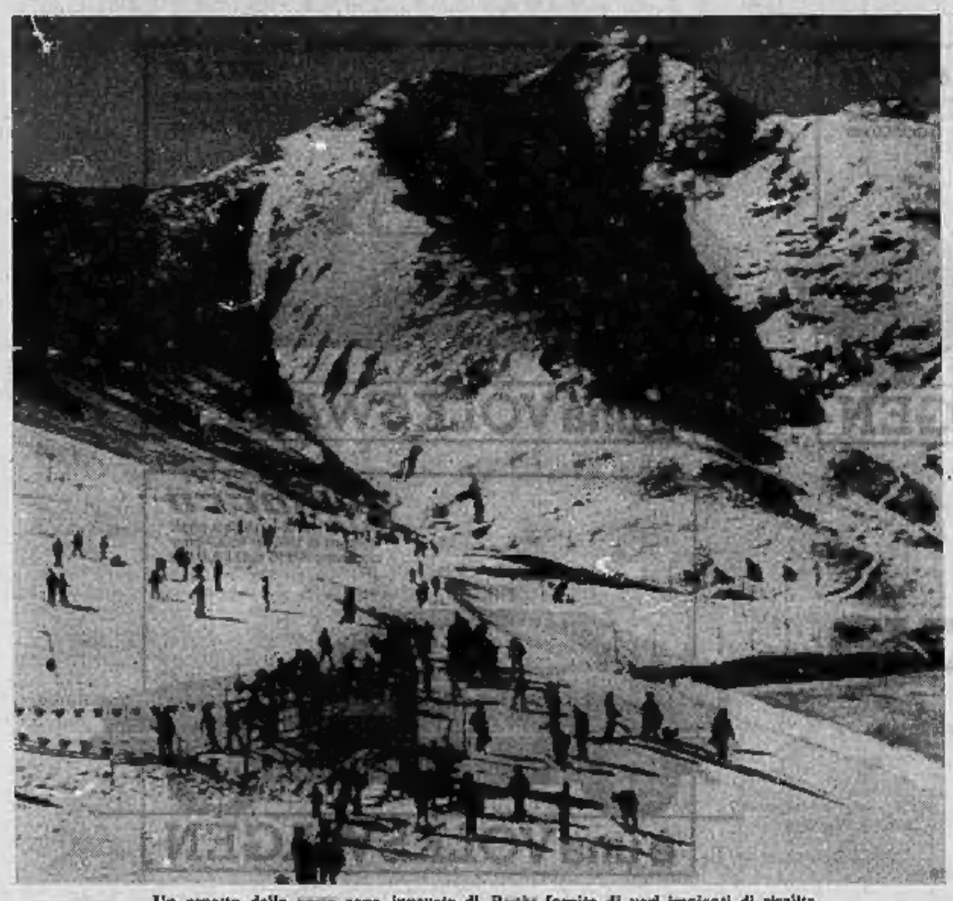

Un aspetto della vasta zona innevata di Rucàs fornita di vari impianti di risalita

GIAN DELL'ERBA

Un nome spagnoleggiante, Rucàs, per una piemontesissima stazione invernale dove lo sci è re, almeno «total». Che non è marca francese di benzina ma pur sempre gallica parola che sta a indicare come lo sci sia esclusivo, o quasi, elemento motorio sui pendii che circondano questa o quella località su discese che, a volte attraversano o si concludono tra le case delle medesime. Tengo anzitutto a sottolineare che Rucàs vuol dire, secondo il buon vecchio e genuino dialetto piemontese «roccioni, piatroni» e quindi non si scrive con due «cc» (Ruccas) come invece si legge sovente sulle cartine geografiche, sulle pubblicità, sulle cartoline che vengono vendute nella stazione stessa. O allora è diverso il significato e in tal caso chiediamo venia ai nostri lettori (e agli abitanti della zona).

Una stazione «sci total» dicevamo, a due passi da Torino: circa 70 chilometri seguendo la via Pinerolo-Bibiana, cinque o sei di più passando da Bagnolo Piemonte o arrivando da Cuneo. Distanze così brevi da invitare anche il più pigro degli automobilisti, sciatori e no, a trascorrere una piacevole domenica respirando aria pura lontano dallo stress e dai rumori di sempre. Senza contare che, anche in caso di situazione atmosferica avversa con abbondanti precipitazioni nevose la strada è tenuta immancabilmente sgombra dai mezzi antineve di cui Rucàs è dotata, ai quali si è ultimamente aggiunta una modernissima fresa-spazzaneve F 908 Fresia, tra le più potenti in commercio. Le strada che da Bagnolo Piemonte sale a Rucàs subirà inoltre una trasformazione radicale: è previsto infatti un nuovo tracciato che salirà alla stazione invernale molto più dolcemente (con pendenza massima dell'8 per cento) e che vanterà una carreggiata molto più larga dell'attuale.

«Oggi come oggi — dicono i responsabili — è ancora una delle poche stazioni con tutti gli impianti in funzione e con neve sciabile anche su un po' dura. I nostri 45 centimetri ci sono sul serio e la caratteristica del terreno la cui configurazione è caratterizzata da lunghi pendii piatti, permette di scendere dalle quote superiori fino a Rucàs senza rovinare gli sci sulle pietre».

Per lo sciatore due i motivi preferenziali di scelta: la varietà delle piste (essendo terreno sgombro da alberi non esistono passaggi obbligati ed i mezzi battipista che risalgono i pendii in principio di stagione non hanno che l'imbarazzo della scelta sul come tracciare le discese) e l'effettuare questo stupendo sport, che i successi della «valanga azzurra» stanno esaltando proprio in questi giorni, spaziando con lo sguardo su un panorama che abbraccia tutto il Piemonte ed è uno dei più belli delle Alpi Occidentali. Rucàs è posta su una dorsale a cavallo delle valli del Po e del Pellice: nelle giornate di sereno la vista può spaziare dal Cervino fino alla Liguria.

I mezzi di risalita sono per ora sei: una seggiovia biposto con portata oraria di 730 persone, le sciovie Ortiolo, Rucàs, Campo Scuola, Barmassa e Rumella, per una portata oraria totale di circa 3750 persone. «Più che sufficiente — dice il geometra Simoncini, uno degli organizzatori — per smaltire l'afflusso di sciatori domenicali ed dei residenti. Ma altri impianti precisamente altri skilifts perché ci siamo accorti che le seggiovie hanno ormai fatto la loro epoca e la gente preferisce salire con gli sci ai piedi muovendosi senza accumulare troppo freddo prima della discesa, sono in progetto per raggiungere quote ancora maggiori».

E' chiaro che questi nuovi impianti verranno installati quando il settore edilizio di Rucàs subirà un'impennata. Attualmente, infatti, esiste un albergo capace di 120 posti letto e tre condomini con circa 800 posti letto, pochini per una località che ha la possibilità potenziale di accogliere ben altro numero di ospiti permettendo comunque uno sci senza affollamenti sulle piste. Già da tempo è prevista la costruzione di altri alberghi, di residence, di condomini, tutti nel pieno rispetto della natura circostante per non cadere in esempi di cattivo gusto quali molte stazioni piemontesi, anzi italiane, purtroppo hanno dato. Ne dovrebbe scaturire un comprensorio a circolazione interna (tipo quello di Pila, sopra Aosta) il cui progetto di massima è già esistente. A tutto ciò si aggiungeranno altre infrastrutture (piscina coperta, sale scolastiche per permettere soggiorni invernali «scuola più sci» alle scolaresche) che completeranno quelle già in funzione come la pista di pattinaggio, la pista permanente da gara di slalom gigante con cronometraggio elettronico usufruibile anche per disputa di slalom parallelo ed allenamenti di squadre appartenenti agli sci club. Rucàs è inoltre dotata di ambulatorio e pronto soccorso, cinema e negozio di articoli sportivi e di prima necessità.

Un canno doveroso alla scuola di sci diretta dal maestro Roberto Fraché e formata dai suoi colleghi Giorgio Albarin, Riccardo Bosso, Walter Costantino, Alberto Gay, e Francesco Jayme, scuola che pratica tariffe speciali per ore di classe e gruppi organizzati.

Per gli amanti del brivido (ma, a detta degli organizzatori, i rischi praticamente sono inesistenti) entrerà tra poco in funzione una scuola di volo libero con i «deltaplano», quegli aquiloni che anche le immagini televisive immortalano negli attimi che precedono la disputa delle gare di Coppa del Mondo. Lo ing. Jean-Marie Clement ha studiato e costruito un «certi volanti» di nuova concezione, estremamente sicuro. Le lezioni si effettueranno sotto i consigli esperti del maestro (di sci e volo libero) Guido Gioviali e proseguiranno anche in primavera ed estate quando una breve corsa a piedi sostituirà la rincorsa che ora si prende scivolando sulla neve. Domenica prossima è in programma una manifestazione a scopo dimostrativo.

Utili accessori

● Per gli scarponi si usa il **poliuretano espanso**: sono agganciati mediante puntali di sicurezza e forniti di complicate tallonier e su piastre rotanti che hanno portato la superficie plantare ad uno sviluppo assai maggiore di quella del piede e della scarpa normale dello sciatore. Sci e piede fanno un tutto uno.

● Vi sono altri accessori da agganciare agli sci stessi: per esempio il parabiak, montato sulla parte anteriore dello strumento che impedisce l'incrocio e la sovrapposizione degli sci.

● Utile dispositivo di sicurezza è il bloccasci: in caso di sganciamento dello scarpone dagli attacchi lo sci si blocca nella neve. In tal modo non diventa un pericoloso proiettile che potrebbe colpire gli sciatori che si trovano a valle.

● La placchetta autoadesiva tra la tallonier a e la coda dello sci serve a rimuovere la neve e il ghiaccio dalle suole.

● Data che nei viaggi gli sci si rovinano assai più che durante l'uso, un accessorio molto utile è una speciale borsa da trasporto che serve a proteggerli e a difenderli da colpi ed urti.

Zacho ha compiuto 10 anni

Un nobilissimo amico dell'uomo

Le 12,30 di sabato 12 marzo 1972. Margareth Laidlow, una canadese di 35 anni ha finito le sue vacanze trascorse a Macugnaga e compie un'ultima passeggiata prima di ripartire per il suo Paese. Rischia nel senso di essere una ultima passeggiata in tutti i sensi perché Margareth, in località Ceppo Morelli, sulla provinciale, sente un gran boato e viene travolta da una valanga formatasi a quota 2400, millequattrocento metri più in alto rispetto alla strada provinciale che la turista d'oltreoceano sta percorrendo.

Per sua fortuna (i giornali ne daranno ampio risalto) c'è nella zona Zacho di Carignano. Non è un nobile, come lascierebbero supporre nome e casata, ma pur sempre nobilissimo amico dell'uomo: uno splendido pastore tedesco addestrato dal suo proprietario, Alberto Borgna, al ritrovamento dei sepolti delle valanghe. L'intervento di Zacho viene richiesto dopo aver tentato di tutto e, il lunedì seguente, alle 7 di mattina, 44 ore dopo, Zacho di Carignano ritrova Margareth Laidlow.

Zacho ha compiuto dieci anni un mese fa. «Ci sono voluti due anni — dice Alberto Borgna, che è anche direttore di Rucàs — per addestrarlo. Persi un amico sotto una valanga ed allora decisi che avrei fatto qualcosa per salvare le vite degli alpinisti travolti. Così insegnai a Zacho l'arte del ritrovamento. Naturalmente le prime volte cercava me seppellito ad arte sotto la neve fino a quando non imparò a scovare anche gli altri. Ma è bravo anche a ritrovare gente che si smarrisce in montagna e nei boschi durante l'estate».

Riconoscenza tangibile per Zacho ed il suo addestratore-proprietario? «Tradotta in denaro? — chiede Alberto Borgna. — Zero lire. Ma non è per denaro — spiega — che io ed altri (proprio sabato e domenica scorsi c'è stato qui a Rucàs un raduno di una decina di cani da valanga, più il mio Zacho, guidati dall'istruttore Manlio Eriatore del Soccorso Alpino di Mondovì) operiamo questi interventi. Tanto si sa già in partenza che "passata la festa, gabbato lo santo". Nessuno ha mai pagato, raramente si ricordano di noi».

«Ma quando succede — ricorda Borgna con entusiasmo — è ancora più bello. Quando salvammo la canadese, Zacho ed io fummo poi invitati in Canada dalla Associazione locale dell'Uomo Sportivo. E' stata una ricompensa ancora più esaltante, il premio più valido: la riconoscenza umana di fronte alla quale il denaro vale meno che niente».

«Ma la stessa associazione canadese — conclude Borgna, responsabile inoltre della 1ª zona servizio valanghe

— fece una colletta e mi diede una bella sommetta per l'addestramento di altri cani, con la speranza che uno di questi fosse chiamato Canada. Li versai, al mio ritorno, al Corpo nazionale di soccorso alpino, ma non se ne è saputo più nulla».

Negli occhi di Borgna passa un lampo di rammarico. Anche perché aveva già trovato il sostituto di Zacho: una femmina di pastore tedesco che gli hanno rubato pochi giorni fa a Rucàs.

g. d. e.

Lo sci conserva vita e salute

(al. v.) Solare conserva la salute ed allunga la vita. A queste conclusioni si può giungere dopo aver letto un libro pubblicato recentemente in Canada, ad Ontario, per festeggiare un vegeto centenario, originario norvegese, ma dall'età di 25 anni residente al di là dell'Atlantico, il signor Herman Smith Johannsen nato il 15 giugno del 1835.

Il libro si intitola «Jackrabbit», soprannome con il quale il centenario è noto tra gli sciatori che lo considerano come il padre dello sci di fondo; questa specialità è giudicata dal vegliardo come uno sport complementare dell'alpinismo. Che il nostro uomo sia un tipo veramente eccezionale, non soltanto per la veneranda età raggiunta, ne è prova il fatto che giornalmente ancora oggi (vive in una pressoché perenne mente innevata) ama uscire di casa per fare una breve passeggiata che compie benissimo in sci. Soltanto da poco tempo ha accettato di farsi accompagnare nelle sue rapide escursioni. C'è un fatto ancor più straordinario: la Maratona canadese, che si sviluppa per 160 chilometri da Montreal a Quebec con dure difficoltà anche per sciatori provetti, è una gara che richiama ogni anno centinaia di appassionati. Sino a quattro anni fa Smith-Johannsen si è sempre iscritto e ha preso parte alla gara in una categoria speciale, come prescrive il regolamento che per i veterani oltre i 75 anni limita il percorso a 15 chilometri, distanza che per un novantaseienne è assolutamente favolosa.

VENDONSI

MONOCAMERE - BICAMERE SIGNORILI - TUTTI SERVIZI - PREZZI CONVENIENTI - FACILITAZIONI

RIVOLGERSI

SIMONCINI

UFFICIO IMMOBILIARE
CORSO RE UMBERTO 6 - TEL. 543.870
10121 TORINO

PARTENZA SEGGIOVIA «RUCAS»

DISTANZE DA: CUNEO km 57 - ASTI km 103 - TORINO km 53
IMPERIA km 177 - SAVONA km 135 - VENTIMIGLIA km 147

IMPIANTI DI RISALITA
DELLA STAZIONE DI RUCAS

1 SEGGIOVIA COSTA CIAPE	PORTATA ORARIA 730 PERSONE
SCIOVIA ORTIOLO	PORTATA ORARIA 707 PERSONE
SCIOVIA RUCAS	PORTATA ORARIA 887 PERSONE
SCIOVIA CAMPO SCUOLA	PORTATA ORARIA 708 PERSONE
SCIOVIA BARMASSA	PORTATA ORARIA 717 PERSONE
SCIOVIA RUMELLA	PORTATA ORARIA 714 PERSONE

PISTA CON IMPIANTO DI AUTOCRONOMETRAGGIO - PISTA DI PATTINAGGIO
PISTA RISERVATA PER GARE

Settimane bianche per studenti Lire 46.000 compreso impianti - Scuola di sci - Noleggio sci - Pensione completa in albergo con camere fornite di servizi - Bagno - Ecc.

VISTA PARZIALE TAVOLA CALDA

TAVOLA CALDA
BAR

SICCARDI

PRANZI DELLO SCIATORE
DA L. 1500

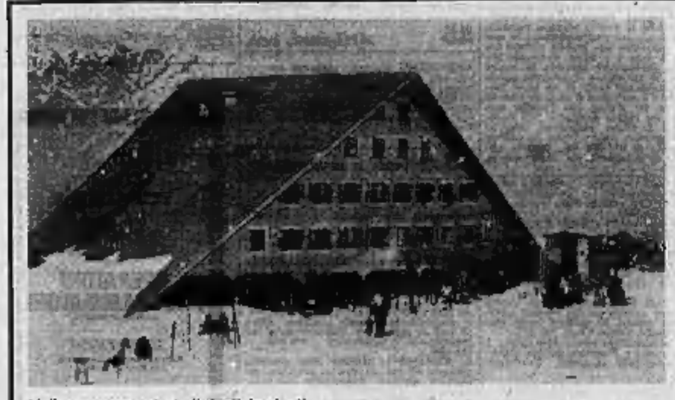

L'albergo sorge ai piedi degli impianti a lato dell'ampio parcheggio.
Di struttura e concezione alpina, inserita nel paesaggio sia come forma che come colore, si compone di n. 48 camere a due o quattro letti, tutte con bagno e telefono.
La capienza è di 120 persone.

Hotel Ristorante RUCÀS

di Fr.lli LOTTARIO s.a.s.
BAGNOLO PIEMONTE (RUCAS) - TEL. (0175) - 929.326/27

Il ristorante ha una capacità di ca. 220 persone per turno e comodamente sistemate ● Il Bar è ampio ed assicura un rapido disbrigo ● Per il relax sala cinema o tv - Sala giochi con biliardo - Gioco cinese - Calcetti - Tavole a quadretti ● La taverna con la sua capacità di 150 persone offre nel dopo-sci, snack e trattenimento ai residenziali ● L'albergo è aperto tutto l'anno: la sua cucina modernamente attrezzata è concepita per l'elaborazione dei rinomati piatti firmati da «Franco», che li ha, dal suo rinomato locale di Ivrea, portati fin quassù per continuare una antica tradizione di famiglia.

TARIFFE SPECIALI

Pensione completa minimo 3 giorni	L. 10.000
Settimana Bianca corta comprendo: 7 gior. consecutivi di pensione completa più abbonamento agli impianti.	L. 72.000
Settimana Bianca corta comprende: 5 giorni di pensione completa più abb. agli impianti.	L. 52.000
Week-End comprendo: 1 giorno di pensione completa più abbonamento agli impianti per tutto il sabato e la domenica.	L. 18.000

Condizioni particolari per gruppi e società sportive, verranno convenute di volta in volta con la Direzione.

UNA VEDUTA PARZIALE DEL RISTORANTE

SICCARDI SPORT

TUTTO PER LO SCIATORE

NOLEGGIO SCI E ATTREZZATURA

GRANDE NEGOZIO SICCARDI SPORT

buon sangue non mente!

è una VOLKSWAGEN

è una VOLKSWAGEN

è una VOLKSWAGEN

è una VOLKSWAGEN

scegli la tua...

"garanzia totale"
per un anno e senza limiti di chilometraggio

Concessionari:
vedere la seconda di copertina dell'elenco telefonico

è una VOLKSWAGEN

ECONOMICI

Gli avvisi si ordinano presso: TORINO, via Roma 80 - via Maroncelli 32; MILANO, via Caetano Negri 6/10; BOLOGNA, via Rizzoli 38; BOLZANO, via Perathoner 38; BRESSANONE, via Bastioni 2; GENOVA, via E. Vernazza 23; IMPERIA, corso Matteotti 18; MANTOVA, corso V. Emanuele 3; MERANO, corso Libertà 28; NAPOLI, via Roma 146; NOVARA, corso della Vittoria 3; PADOVA, Galleria Ezzelino 5; ROMA, via Cicerone Fontana 18; ROVERETO, corso Rosmini 58/5; SANREMO, via Gioberti 37; SAVONA, via Astengo 11; TRENTO, p.za Maria Pia 4; TRIESTE, Galleria Tergesteo (ufficio primo piano) tutti i giorni feriali dalle 9 alle 12 e dalle 15 alle 17 (sabato escluso). Coloro che desiderano inviare la loro richiesta per corrispondenza possono scrivere a: Publikompass S.p.A. - corso Matteotti d'Arcollo 80 — 10129 Torino. Il prezzo delle inserzioni deve essere corrisposto anticipatamente per contanti o vaglia. Esso risulta dal prodotto del numero di righe (minimo 3, la riga è composta di 40 battute, interspazi compresi) per la tariffa della Rubrica, con l'aggiunta delle imposte pari al 12 per cento globale.

Le tariffe a cc. L. 1100 la riga. Rubriche (a capoverso): 1, 900; Sconto 700; diplomi L. 900. Rubriche 2 e 11 (commerciali) L. 800. Avvisi urgenti, (tali fino a pentiti il giorno successivo), per la tariffa della Rubrica, con l'aggiunta della imposta pari al 12 per cento globale.

E' assicurato l'inserimento nel testo di ultima edizione di richiesta in quanto resa materialmente (entro quella limitate) per cagioni di ore tale corrispondente un supplemento di L. 200. Coloro che desiderano ricevere fatture di addebito relative ai loro avvisi, devono usufruire il servizio cassette aggiungendo al prezzo dell'avviso le tasse abituali. Publikompass s.r.l. - 10100 Torino - l'importo dal solo cassetta è di L. 200 per decade, oltre un rimborso di L. 600 per le spese di reggito corrispondenza. La Publikompass S.p.A. e, a tutti gli effetti, unica destinataria della corrispondenza indirizzata alla stessa. Essa ha il diritto di verificare la natura e di escludere soltanto quelle sicuramente immorali ed aneanti, non ammettendo quelle aventi forma od contraddittorio, insinuanti, circolari o lettere di propaganda. Tutte le lettere indirizzate alle cassette debbono avere iniziale per posta e saranno regolate ed assicurate a mezzo mandato.

Per ogni speciale scuola interessata può l'ISTITUTO BANCARIO SAN PAOLO DI TORINO con la CASSE DI RISPARMIO DI TORINO, DI GENOVA E IMPERIA e DI SAVONA, ai sovvenzionare corsi ordinari presso tutte le Scuole p. Dirigenziare di quelle Autorità esistenti in Italia.

2 Affari e capitali

A.A.A.A.A.A. PRESTITI investisti a tutti: residenti Piemonte e Lombardia Liguria, FINANZIARIA FID.

è la prima Società del settore specialistica per prestiti a tutti: anche in lavoratori e enviti in alberi. FINANZIARIA FID.

sede centrale via Cavour 18 (angolo corso Siccardi), telefoni 543.856 - 530.443.

A.A.A.A. PRESTITE facili a lavoratori di ogni ceto, impiegati, artigiani e commercianti, subito FIN - ROSTITO via XX Settembre 31, telefono 532.523.

A.A.A. CABALINGHE senza cambiali senza ricerche prestiti (doctari, riservatezza, rapidità, agenzia, opera). artigiani, inviti. Tel. 539.791.

A.A.A. finanziamenti immediati fiduciari, (polizzari a tutti per qualsiasi necessità. Società F.I.S.I. S.p.A. piazza Statuto 10. Telefono 538.110 548.827.

A.A. SIGNORA, telefonando 7n3.288 potrà in prestito personalizzato, servizio riservatezza assoluta.

ATTENZIONE! non perdete tempo, cui vi danno soldi in 8 ore, corso Siccardi, 12 (angolo via Nizza), Telefonare 650.962 - 810.5955.

ALLORA Rapid-Fin, via Bertolotti 7, cm SIMPATIA

Finanziamenti in pochi minuti. Telefonate 547.410.

AVETE problemi di denaro? Operai impiegati casalinghe da noi sollecitamente soldi in poche ore via C. Alberto 38, terzo piano 548.449 sabato aperto.

PRESTIAMO denaro a tutti in poche ore

FIDAUTO

piazza Statuto 34, telefono 672.180 - 672.181.

SOLI ore per ottenere un prestito sulla fiducia non occorre garanzia, sollecitezza. Telefonare 637.012 - 657.063.

SENZA tante storie soldi subito e tutti, vecchi cambiali anche protestate, interpellati non-firmati. Corso Re Umberto 1 (angolo corso Siccardi). 540.810 solo di giornata prestito a tutti sulla fiducia via Garibaldi 37 (adiacente inizio aperto). Telefono 548.074.

VIENI da amici noi ti diamo soldi in 48 minuti. Troverai l'ufficio conveniente sicuro investimento cambiali. Vieni alla FINANZIARIA SUBALPINA, Piazzetta corso Sebastopoli 37. Telefono 886.253.

3 Aziende, negozi

BAR superficie, vicinanze Porta Nuova, affaccio, orario ufficio, 250 mila giornaliere cedesi a 30 milioni stabile Corso via Garibaldi 5 - 1° piano.

CEDESI primaria affiliazione commerciale cede con vasto negozio e laboratorio avviato in Torino zona semicentrale autolavaggio, specialità stirerie speciali per lavaggio tendaggi, lavaggio cuscini piume, lavaggio cuscini piume, lavaggio cuscini piume

Nel bilancio preventivo '76

Alessandria: deficit di quasi sei miliardi

Alessandria, 23 gennaio.

Il consiglio comunale di Alessandria è stato convocato per questa sera e per le sere successive per discutere un complesso ordine del giorno che comprende fra l'altro il bilancio preventivo 1976. Esso presenta un deficit di 5 miliardi e 746 milioni: infatti le entrate sono di 7 miliardi e 906 milioni mentre le spese superano i 13 miliardi e 652 milioni. Da rilevare per di più che viene calcolato a parte il disavanzo previsto in 568 milioni del bilancio dell'azienda trasporti municipale.

Nel '73 il disavanzo era di un miliardo e 719 milioni, salito a 2 miliardi 437 milioni nel '74 e a 3 miliardi 332 milioni lo scorso anno. Le voci di spesa che maggiormente incidono sono quelle per il personale (5 miliardi circa, anche se vi è stata una leggera flessione di dipendenti, scesi dal 924 del '74 agli attuali 879), vi sono poi gli interessi per l'ammortamento dei mutui (2 miliardi 700 milioni) e dell'azienda di igiene urbana (un miliardo 200 milioni); tre voci che da sole superano di 2 miliardi le entrate. E il futuro si prospetta ancora peggiore perché, andando avanti di questo passo, nel '77 il deficit supererà addirittura la cifra stessa delle entrate.

«Gli amministratori — ha affermato a questo proposito l'amministratore alle finanze, nonché vicesindaco, il comunista Alfio Brina — sono così costretti a ricercare nuove soluzioni e nuovi sbocchi. E' soprattutto necessario una riforma della finanza locale perché è chiaro quanto sia insostenibile una situazione di bilancio che per l'anno in corso prevede per ogni abitante una entrata di 79 mila lire annue e una spesa di 126 mila lire; ciò comporta, per assicurare a ognuno la gamma dei servizi che andiamo erogando, un deficit di 57 mila lire per ciascuno di essi».

A detta di Brina, si impongono scelte coraggiose e, posti di fronte al dilemma di fare o non fare, gli amministratori comunali di Alessandria hanno scelto il fare, per rivitalizzare il ruolo degli enti locali, costituendo attorno alle istituzioni una nuova idea della partecipazione, fondata sulla volontà della base e dei quartieri di assumere nuovi carichi di responsabilità e nuovi impegni in rapporto anche al crescente carico di spesa che l'estensione dei servizi sociali comporta.

«Si deve privilegiare — ha detto Brina — la espansione dei consumi sociali sostitutivi di quelli privati. Nella realtà alessandrina non abbiamo difficoltà a indicare nuove fasce di consumi sociali sostitutivi, come gli asili nido, adeguate strutture scolastiche e sportive, la casa, i trasporti, gli impianti igienico-sanitari e altro ancora».

a. c.

Verbano: chiuse tre fabbriche in pochi giorni

CORRISPONDENTE

Verbania, 23 gennaio.

(a. c.) Continua lo stillicidio delle fabbriche che chiudono. Nei primi venti giorni di gennaio sono già tre: la «Birra Sempione» (gruppo Wührer), la «Verbania Spazzole» di Carmero ed ora anche il «Nastrificio Verbanese». Tutte e tre le aziende avevano, negli ultimi tempi e di recente, in modo ancor più massiccio, notevolmente ridotto le maestranze occupate, ma la speranza era che almeno con una forma di lavoro minima avesse ro a continuare le attività. Invece ai primi del mese per tutte è venuta la sentenza fatale. Gl'interessati sono, globalmente, poco più d'un centinaio e per quanto riguarda la «Sempione» e lo Spazzolificio le maestranze hanno ottenuto, se non altro, premi speciali pari ad un'annualità circa di stipendi e salari, oltre alla liquidazione di legge.

Drammatica, invece, la situazione per le venticinque operaie rimaste in forza al «Nastrificio Verbanese», che non soltanto attendono ancora lo stipendio di dicembre e la tredicesima mensilità, ma che rischiano di non percepire neppure la liquidazione. L'azienda, che ha annunciato la chiusura per fine mese, ha ammesso di non avere disponibilità alcuna. Ieri pomeriggio la fabbrica è stata occupata «per impedire che siano vendute le macchine». Ma forse è proprio vendendole che l'azienda potrà introitare quanto le occorre per fronteggiare il debito di spettanze arretrate e liquidazioni.

Un discorso a parte quello che riguarda l'Unione Manifatture (243 licenziamenti già attuati, 95 minacciati, su una forza complessiva che al primo dicembre scorso ammontava a 600 unità lavorative), che in industriale omogenee, Mimmo Cane, s'è offerto di rilevare in parte, utilizzando una delle due fabbriche (quella di Trobaso) per installarvi un moquettificio e recuperando un centinaio di licenziati. L'operazione è però condizionata alla concessione d'un prestito agevolato d'oltre un miliardo che l'industriale ha sollecitato nel quadro dei finanziamenti governativi a favore della riconversione produttiva.

Restano poi nell'occhio del ciclone — Montedison a parte — altre industrie come la Cartiera Presalpina, il Cappellificio Paniate, la Gewa Orologi, la Metalvista e alcune fabbrichette minori, dove il ricorso alla Cassa integrazione è largamente adottato da un anno a questa parte.

A Garessio

Ditta fallita appena nata tutti assolti

Mondovì, 23 gennaio.

(g. b.) Si è concluso con un'assoluzione generale il processo a carico di tre torinesi, comparsi davanti al pretore per rispondere del reato di bancarotta semplice, in seguito al crollo finanziario della società «Cava Marmi del Tanaro», di Garessio, dichiarata fallita dal tribunale di Mondovì, nell'agosto del 1971.

Al tre imputati — Domenico Griffa, 42 anni (via Carlo Alberto, 44), Emanuela Valabra Griffa, 32 anni, e Ennio Valabra, 63 anni, entrambi domiciliati in via Canova 20 — si muoveva l'addebito di aver tenuto in modo irregolare le scritture contabili della società di cui erano titolari.

Nel corso del dibattimento è emerso che nella cava non è mai iniziata l'attività estrattiva e che gli unici lavori effettuati sono stati quelli necessari per impiantare i macchinari e lo stabilimento. Il pretore ha pertanto assolto i tre imputati perché il fatto non costituisce reato.

Due interpellanze alla Regione

Acqua alla Langa mancano ancora sette miliardi

CORRISPONDENTE

Alba, 23 gennaio.

(g. f.) *Due interrogazioni sono state presentate al Consiglio regionale piemontese in merito al completamento dell'acquedotto delle Langhe, la cui realizzazione si protrae ormai da oltre dieci anni. Una da parte dei consiglieri repubblicani Vitale Robaldo e Aldo Gandolfi, l'altra dagli esponenti dc Ettore Pagani, Albertina Soldano, Emilio Lombardi e Mario Martini.*

Nelle due interpellanze viene chiesto alla Regione di pronunciarsi in merito ai tempi e ai finanziamenti necessari per il completamento di questa importante opera. I Comuni interessati rischiano infatti di sostenere spese per la loro necessità idriche che risulteranno poi superflue con la realizzazione dell'acquedotto delle Langhe.

Quest'ultimo, progettato nel '62, partendo dal territorio di Ormea, in Val Tanaro, è giunto finora appena a Ceva. Attualmente si sta lavorando per far giungere l'acqua ai due grossi serbatoi previsti nei pressi di Murazzano. Di qui l'acquedotto dovrebbe poi attraversare i pari centri delle Langhe e anche dei Roeri, nell'Oltretanaro albese, tutti molto carenti di acqua. Purtroppo per la sua ultimazione, come dice il presidente del consorzio, dottor Giacomo Oddero, mancano ancora ben sette miliardi di lire.

ALESSANDRIA — La Cassa Depositi e Prestiti ha concesso alla Provincia mutui per un miliardo e 383 milioni; 463 milioni sono destinati agli acquedotti di sei Comuni; 444 alla fognature (11 Comuni); 325 alle strade (8 Comuni) e 90 a Boscomarengo per opere varie.

SANTHIA'

Groviglio di veicoli ma appena un ferito

Santhià, 23 gennaio.

(n. o.) Due auto e un camion si sono scontrati ieri sera sulla periferia di Santhià, sulla variante della statale 143 per la Valle d'Aosta, all'incrocio con la strada per Cavaglià, dove sono già accadute parecchie sciagure. Proveniente da Cavaglià, l'autista di una Alfasud, Domenico Gargano, di 33 anni, residente a Torino in via Vochieri 9, diretto verso il centro di Santhià, non ha rispettato lo stop.

Ha attraversato la statale nell'istante in cui da San Germano proveniva, diretto verso Cavaglià, l'autocarro Fiat 650 condotto da Pietro Fornara, di 38 anni, residente a Castelnuovo Scrivia in via Tortona 34. Il camion per frenarsi, non ha potuto evitare l'ostacolo ed è piombato sull'Alfasud, sventrandola e rettandola fuori strada. Il camion è poi uscito di strada ribaltandosi. Alle spalle del camion alessandrino giungeva, anch'essa proveniente da San Germano, la Lancia Beta con a bordo Piero Latellito, di 23 anni, residente nella frazione Chemonod di Gressoney-St-Jean, che s'è fracassata contro il camion.

Dal groviglio sono stati estratti a fatica gli occupanti. Dei tre uomini, soltanto il Gargano ha riportato lesioni, per cui è stato trasferito d'urgenza all'ospedale di Vercelli.

L'azienda pavese in crisi

Furto nei magazzini Körting: 90 milioni

Pavia, 23 gennaio.

(a. l.) *Un grosso «colpo» ladresco è stato commesso nei magazzini della Körting, la fabbrica di televisori sulla statale Vigentina che è stata occupata per oltre otto mesi dai 960 dipendenti. Gli autori del furto si sono impadroniti di «transistors», fusibili, diodi, resistenze, circuiti integrati ed altro materiale per un valore che i tecnici e gli amministratori della Körting affermano aggirarsi fra gli 80 e i 90 milioni di lire.*

La sottrazione è stata scoperta soltanto ieri pomeriggio quando i magazzinieri si sono resi conto che qualcosa non funzionava: le serrature dei cancelli erano state forzate, mentre la porta del magazzino centrale era stata addirittura scardinata.

La Körting, com'è noto, è da poco uscita da una lunga ed estenuante vertenza, dopo che la direzione tedesca di Grassau nel marzo dello scorso anno aveva deciso di liquidare lo stabilimento di Pavia (un migliaio di dipendenti ed un fatturato di 10 miliardi).

Dopo mesi di occupazione della fabbrica, lotte sindacali e interventi a livello ministeriale, s'era finalmente trovata una soluzione soddisfacente: ai dipendenti era stata concessa la cassa integrazione, in attesa che un piano di ristrutturazione dell'azienda, già predisposto, consentisse l'intervento d'una società finanziaria impegnata sul fronte della diversificazione produttiva.

Saluzzo: arrestato per ricettazione

Saluzzo, 23 gennaio.

(n. l.) Un rappresentante di commercio, Isoardo Loira, 24 anni, è stato arrestato dai carabinieri di Saluzzo per ricettazione. Il Loira, che era alla guida d'una «500», è stato fermato da una pattuglia di vigili urbani per un normale controllo. I vigili riscontravano irregolarità sul bollo, sulla patente e sul libretto di circolazione. Il Loira si dichiarava pronto a conciliare. Aveva fretta e avrebbe voluto ripartire subito per tornare a casa.

Questo atteggiamento insolito insospettiva i vigili, che chiedevano l'intervento dei carabinieri, ai quali segnalavano il numero di targa della vettura. L'utilitaria era stata rubata a Busca il giorno di Natale.

Il Loira si giustificava dicendo che gliel'aveva prestata poco prima una persona di cui, però, non conosceva il nome. Non è stato creduto. In caserma è stato dichiarato in arresto per flagranza di reato di ricettazione dell'auto rubata e, subito dopo, accompagnato al carcere giudiziario.

Torture in Cile convegno a Cuneo

Cuneo, 23 gennaio.

Organizzato dal Consiglio regionale piemontese, dalla città di Cuneo e dal locale Comitato unitario antifascista, si terrà a Cuneo, il 24 e 25 gennaio, un convegno nazionale sul tema «*Libertà per i detenuti politici e isolamento della Giunta golpista cilena*». Tra i relatori della manifestazione — prevista al teatro civico «Toselli», con inizio alle ore 15 di sabato e alle 9,30 di domenica — figurano numerosi esuli cileni, ex ministri ed ex deputati del governo Allende.

VERCELLI

Un prof. sarà "Bicciolano" al carnevale

Vercelli, 23 gennaio.

(w. n.) *Il professore Renzo Roncarolo sarà quest'anno il re del Carnevale vercellese». Impersonerà la maschera di Bicciolano. Il prof. Roncarolo è un esponente della vita culturale, artistica e folkloristica vercellese.*

Intorno agli Anni Quaranta, è stato un ottimo calciatore ed atleta; attualmente è insegnante di pittura all'Istituto di belle arti ed è pittore noto in campo nazionale. Ha diretto, inoltre, varie formazioni orchestrali e ha formato la «Pimpinsides», un complesso musicale folcloristico che per anni fu alla ribalta in Piemonte. Attivissimo, nell'immediato dopoguerra, fu uno le apparizioni del complesso alla radio.

Il posto di «Bicciolano» si era reso vacante per una indisposizione che aveva colpito il geometra Renzo Bozzola, che aveva interpretato la maschera con successo per vari anni. La scelta e l'accettazione del prof. Roncarolo a sostituirlo può dire dare maggiore vivacità ad una manifestazione molto sentita, tanto che si annunciano in vari Comuni del Vercellese alcuni carnevali.

NOVI — La Cassa Depositi e Prestiti ha concesso un mutuo di 43 milioni al comune di Montaldeo per finanziare opere di pubblica utilità.

MONDOVI' — Al meccanico Alessandro Biale, 23 anni, da Cogoleto, il pretore ha inflitto 6 giorni d'arresto e 25 mila lire di multa per aver guidato a Frabosa Soprana, in stato di ubriachezza.

ALBA

Estorta firma da 50 milioni a un vegliardo

Alba, 23 gennaio.

(g. f.) Si celebra oggi davanti al tribunale il processo a due liguri, il rappresentante Sergio Delfino, 51 anni, abitante a Coriale, via Peagna 37 e Pierluigi Scardichio, 31 anni, residente a Pietra Ligure, via XXV Aprile 122, accusati di circonvenzione d'incapace.

Secondo l'accusa i due, difesi dall'avv. Elio Falcolo, di Savona, il 2 gennaio '69, ad Alba, al sarebbero recati dall'ottantaquattrenne Giovanni Serravo ed approfittando del suo stato di infermità e di deficienza psichica dovuta alla malattia (arteriosclerosi) gli avrebbero fatto firmare una scrittura privata di vendita d'uno stabile del valore di almeno 50 milioni, da lui posseduto in città in via Vivaro 4. Un ignobile quanto facile raggiro, quello della firma, carpita facendo credere al vegliardo che si trattava d'un documento di natura e contenuto ben diversi.

I due attuali imputati rischiano pertanto di dover rispondere davanti ai giudici della Corte d'assise di Cuneo, dovendo il 17 aprile '70. Questi ultimi, Giovanni ed Elia Germano, il cui padre, Francesco, è a sua volta deceduto, alla morte del nonno, trovatisi senza la casa e senza l'ombra del corrispettivo della presa vendita, sporsero denuncia alla magistratura, che aprì un'inchiesta conclusasi con il rinvio a giudizio dei due falsari.

OVADA

Referendum per il consultorio

Ovada, 22 gennaio.

(g. t.) *Si conclude domenica 25 gennaio la presentazione delle schede del referendum indetto dall'amministrazione comunale di Ovada in merito all'istituzione di un consultorio comunale sui problemi della maternità.*

Le schede devono essere anonime e imbucate nelle apposite urne distinte in alcune vie della città. Affinché la realizzazione corrisponda alle esigenze effettive dei cittadini, per renderli partecipi di questa importante scelta, si chiede, attraverso un questionario, la collaborazione delle donne ovadesi.

L'istituzione del consultorio, aperto a tutti gratuitamente, vuol essere una nuova struttura sociale e sanitaria che copra le carenze tuttora esistenti sia per quanto riguarda l'educazione sessuale sia per la pianificazione familiare.

L'assistenza sanitaria e sociale di questo Centro sarà garantita da un ginecologo, un'ostetrica e operatori sociali.

I compiti fondamentali che vengono proposti e sui quali si chiede un giudizio ed eventuali altri suggerimenti sono: educazione sessuale, aiuto al controllo e alla pianificazione della nascita, controllo medico pre-matrimoniale, consigli medici per il problema della sterilità coniugale.

PORTACIA — E' stato arrestato stanotte Giancarlo Levaselli, 37 anni, che deve scontare un mese di arresto per guida in stato di ubriachezza.

CINEMA IN PIEMONTE E IN LIGURIA

ALESSANDRIA

ALESSANDRINO: Ladies di lusso.
AMBRA: La via del babbuini.
CORSO: Una volta non basta.
CRISTALLO: Cerasa e Delila.
GALLERIA: La ringata.
MODERNO: Amore e guerra.

ACQUI

ARISTON: Vacanze in Settebellezze.
CRISTALLO: Grinta... denti e pal.
GARIBALDI: Via curiosa.

CASALE MONFERRATO

MODERNO: La donna della domenica.
NUOVO: La cognatina.
POLITEAMA: D'Annunzio all'assalto.
VITTORIA: I tre aiorni del Condor.

CASTELLAZZO BORMIDA

LUX: Bacoa Frankenin il mostro in trevia.

NOVI LIGURE

CRISTALLO: Il tassì dalla Elsa colpisce ancora.
FENI: Emanuelle nera.
ITALIA: Dracula's Harper - acqua alla gola.
MODERNO: L'accompagnatrice.
CIRCOLO STAMPA: Spettacolo teatrale.

OVADA

LUX: Un gatto, due poliziotti, un bellerino.
MODERNO: L'arco della strada.
TORRETTA: Cavaliere Costanza Nicosia, la vacanza: Brasilia.

TORTONA

MODERNO: Il tenente e il tenue.
SOCIALE: Baby killer.
VERDI: Le locuste.

VALENZA PO

NUOVO ITALIA: Pensatino Setteballezze.
TEATRO: Free Madiana!
POLITEAMA: chiuso.

ASTI

LUX: Una volta non basta.
POLITEAMA: Una sera d'inverno con...
SALONE: Mark il solitario spara per primo.
TEATRO ALFIERI: L'uomo senza ritratto e la ginnista da sole.
SPLENDOR: I figli di nessuno.
VITTORIA: Un morto, una schiatta, un bacio in bocca.

CANELLI

RACINO D'ORO: L'assalto all'arsenale.

NIZZA MONFERRATO

AURORA: La polizia interviene, polizia di vigilanza.
VERDI: Free Madiana.
LUX: Kali il Bianco Lee.
SOCIALE: Il braccio violento della legge n. 2.

CUNEO

CORSO: Il gatto, il topo, la pazza d'amore.
FIAMMA: Una sera d'inverno con...
ITALIA: Una vita bruciata.
NAZIONALE: Soldato blu.

ALBA

CORSO: La pazza cosa colpisce ancora.
ROMA: Via gorilla.

BRA

IMPERO: Il gatto, il topo, la pazza

POLITEAMA: Un sogno, uno schiaffo, un bacio in bocca.
VITTORIA: L'ispettore Brancaleone.

FOSSANO

ASTRA: La pazza cosa colpisce ancora.
IRIDE: Frankenstein Junior.
POLITEAMA: chiuso.

MONDOVI'

CORSO: Cinque mogli in mezzo ai guai.
ITALIA: Robertsoni.

RACCONIGI

SOCIALE: riposo.

SALUZZO

ITALIA: Ispettore Harper acqua alla gola.
POLITEAMA: Pensatino Setteballezze.
SPLENDOR: I cavalieri del West.

SAVIGLIANO

NAZIONALE: Amici miei.
RITZ: Quella sporca ultima sera.
AURORA: riposo.

VERCELLI

ASTRA: Fuga vellosa.
CRISTO: Quella sporcacia bellissima.
ITALIA: I tredici più forte di Bertuccio.
PRINCIPE: Mobile Model.
VERDI: Soldati blu.
VIOTTI: Via sporca.

BIELLA

APOLLO: La cognata.
IMPERO: Via gorilla vai.
MAZZINI: La donna della domenica.
ODEON: Amici miei.
SOCIALE: La carica e l'amore.

VALLEMOSSO

VALLEMOSSO: Profondo rosso.

NOVARA

ASTRA: La cognata.
CENTRALE: 2 gorilla del Cielo.
ELDORADO: Le mele le calamara.
EXCELSIOR: KAS sulla via regina.
FARAGGIANA: Il vento e il leone.
VITTORIA: Il padrone e l'operaio.
S. CUORE: Colosseo.

ARONA

ROMA: Per 14 anziché sesta.
MODERNO: Assoli.
LUX: Mandingo.

BELLINZAGO

VANDONI: Storia di fratelli e coltelli.
VOLTA: Amore d'amore.

BIANDRATE

ITALIA: L'eroicomico.

SORGOMANERO

MODERNO: Di che segno sei?
SOCIALE: La liceale.
LUX: Ispettore Brannigan.

CANERI

ORATORIO: Soir rosso.

CARPIGNANO SESIA

IMPERO: L'eccetera.

CUREGGIO

ORATORIO: La legione dei dannati.

DOMODOSSOLA

CAVENA: La polizia sorride: il terzo segreto sbrida.
CORSO: La donna della domenica.

GALLIATE

SMERALDO: Divine creature.
G-711: Il padrino, parte seconda.

GATTINARA

ITALIA: Di che segno sei?

ORIGNASCO

SOMS: Per qualche dollaro in più.

OLEGGIO

COMUNALE: La vendicata e l'sleuth.

MOMBELLO

MODERNO: Perché un assassino.

OMEGNA

SPLENDOR: Mimì metallurgico.

ROMAGNANO SESIA

CASA DEL POPOLO: L'amico di mia madre.

STRESA

ITALIA: I tumori mieral della sposa.

TRECATE

PELLICO: Continuavano a chiamarlo Trinità.
COMUNALE: Genio di riposo.
VITTORIA: Amici miei.

VERBANIA

APOLLO: Una vergine la famiglia.
ARISTON: Il vento, ha le calze al sole.
IMPERO: Fratello mare.
SOCIALE (Intra): Il bianco il giallo il nero.
SOCIALE (Pallanza): La donna della domenica.

LOMELLINA

VIGEVANO

ASTORIA: Emanuelle nera.
CARMINE: Amici miei.
MARCONI: Marco Brandi.
COLLI TIBALDI: Pensatino Setteballezze.

MORTARA

PALESTRA: Magia nuda.
RICCI: I dell'Apocalisse.
ZIGNAGO: Il senso dell'odio.

GENOVA

ALCIONE: Il vento e il Leone.
ARMANDORI: Un pezzo scomodo.
AMBRA: Il gatto, il topo, la pazza e l'amore.
ARISTON: Tre colori alla cinquantesima.
ASTOR: Il fascio nel turbo di Starlock Holmes.
AUGUSTUS: Anno e Romolo: storia di uno dall'altra lupa.
BOLIVAR: Fantozzi.
CIOTELLO: La comunista.
CRAT'FACIELO: 40 gradi all'ombra del lenzuolo.
LUX: I tre giorni del condor.
NUOVO FALAZZO: Mezza Strada.
OLIMPIA: Oggi, pomeriggio di un giorno da cani.
ORFEO: Marlow, il poliziotto privato.
RITZ: Royal Dash.
ROLLO: La donna della domenica.
SMERALDO: Club del piacere.
STADIO: Un uomo da marciapiede.
UNIVERSALE: L'infermiere.
VERDI: La malavita.
POLITEAMA MARGHERITA: Aggiungi un posto a tavola.
POLITEAMA GENOVESE: Stagione sinfonica.
STABILE R. DUSE: Revue, di P. Staller.
ALBA: Il padrone e l'operaio.

Candice Bergen a Genova per «Il vento e il leone»

AURORA: Pensatino Setteballezze.
DIANA: Un gatto, due cavalieri, un pollo.
DORIA: Per le antiche scale.
ITALIA: Amici miei.
LIDO: Labbra di fuoco blu.
MANIN: Il padrone e l'operaio.
MIGNON: Un gatto, due cavalieri, un pollo.
SUPERBA: Sulla spiaggia bianca resta Solo Solenzo: Contratto carnale.

SAMPIERDARENA

ARCOBALENO: Piadone e Mona Lisa.
ARTORIA: Pelo sporco.
NODENA: Genio di nitto riapetto.

RIVAROLO

LIGURE: Piadone e Mona Lisa.

SESTRI PONENTE

GARDEN: La paura sferra la morte.
ROMA: L'incorruttibile.
VERDI: Di che segno sei?
A. DORIA (Prelle): L'assassino e l'assassino.
FLORA (Quinto): Di che segno sei?
VERDI (Nervi): Per amare Ofelia.

ARENZANO

ITALIA: Cinque anno 2067.

CHIAVARI

ASTOR: Pasqualino Settebellezze.
CANTERO: Black, il patriota.
CENTRALE: Lucky Luciano.
NUOVO: La ragazza del barone, della zanta e del fico fiorone.
ODEON: Tarzan e i cacciatori d'armi.

LAVAGNA

CANTERO: L'ordà notturna dei vampiri.

SESTRI LEVANTE

ARISTON: Codice d'onore orientale.
CENTRALE: Lucky Luciano.

LEVANTO

NUOVO ROMA: Baby Killer.

RAPALLO

GRIFONE: Pensatino Setteballezze.
ITALIA: L'orazza all'arancia.
AUGUSTUS: Cinderonzola.

S. MARGHERITA LIGURE

CENTRALE: Come fanno bene quei ginecologi le eroiche ragazze del villini.
MIGNON: Gli innocenti dalle mani sporche.

CAMOGLI

ODEON: La cugina.

RECCO

ANNA: Nona Mista, organizzazione per un massacro.

SAVONA

DIANA: Via gorilla.
ELDORADO: Cannibalia.
ARI: Turno quello che gli chiesero per pesce.
ASTOR: Attenti al padrone.
OLIMPIA: Labbra di fuoco blu.
POLLY: La monella.
ZUCCARELLO: Chi viene a giocare.
SALESIANI: Il castigato (ore 21 d'Casa).
T. CHIABRERA: Recital di Giorgio Gaber (ore 21).

ALASSIO

COLOMBO: Una sera di incontramano.
RITZ: Colpisci ancora Joe.

ALBENGA

ASTOR: Il padrone e l'operaio.
AMBRA: Il buonanotte nero.
CRISTALLO: Abere all'arancia.

ALBISSOLA CAPO

DORIA: A forza di sberle.

ALBISSOLA MARE

MARCONI: Quello nuovo.

CAIRO MONTENOTTE

SOCIALE: Squadra speciale: Norma si scatenano.
CRISTALLO: Alto parco assassinare.

CERIALE

ODEON: Femmine in gabbia.

FINALE LIGURE

VITTORIA: Nove giorni del Condor.
ONDINA: L'amica di mia madre.
ZOLA: Strani i denti e val.

LOANO

PERLA: La novizia.
LOANESE: La morte dei generali.

MILLESIMO

ITALIA: L'uomo dalla sirena da giudiziali.

SPOTORNO

MIGNON: Operazione Rosebud.

VADO LIGURE

AMBRA: Trella to che truffa spicchio.
SABAZIA: Ore 10: lezione di sesso.

VARAZZE

VERDI: I guerrieri.

IMPERIA

CAVOUR: Le ultime grida della savana.
ROSSINI: Il braccio violento della legge numero 2.
CENTRALE: Paura sulla neve.
AMBRA: La avventure di Mimì Ice, il piccolo orsetto.
IMPERIA: Gli ultimi giorni di Pompei.
DANTE: Un sorriso, uno schiaffo, un bacio in bocca.

BORDIGHERA

ZENO: Cobretti.
OLIMPIA: L'ammazzatitos.

E' improvvisamente mancato all'affetto dei suoi cari

Renato Gualino

Con profondo dolore ne danno il triste annuncio la madre Caterina Borgo nella Gualino la moglie Pierra Cerese e figli Laura con il marito Giancarlo Gamberale e i figli Maria e Francesca, Riccardo Maria Gabriele, Nicola. I funerali avranno luogo sabato alle ore 10,15 - della casa di cura «Cellini», via Cellini 6 - per la chiesa del Sacro Cuore, via Nizza 36.
— Torino, 22 gennaio 1976.

Gli amministratori e il personale della Ears Film s.p.a. partecipano costernati nel dolore della famiglia per la scomparsa di

Renato Gualino

consigliere e presidente della Società
— Torino, 22 gennaio 1976.

Le cugine Catalino, Laura, Clelia, Caterina, Angiola, Silvia, Milla con le loro famiglie annunciano addolorate la perdita del carissimo ed indimenticabile

dott. Renato Gualino

— Biella, 22 gennaio 1976.

Lina Carlo e Renzo Perini si uniscono al dolore dei familiari per l'immatura perdita del caro **RENATO**.

Sante Marani Sergio Stefier Francesco Ciravia Mennio partecipano affettuosamente al dolore della famiglia.

Lilia e Carlo Berner partecipano al dolore della famiglia per la scomparsa del

COMM. DOTT. Renato Gualino

— Torino, 22 gennaio 1976.

Roberto Gene piange la dipartita dell'amico e maestro

dott. Renato Gualino

— Torino, 22 gennaio 1976.

Partecipano al lutto:
Luciano Abbramont
Giovanni Acosi
Luciano Baldi
Luciano Bella
Augusto Belotti
Giovanni Belotti
Nicolò Bonnet
Giuseppe Bertoni
Lino Boveri
Luigi Bravetta
Antonio Capogrossi
Gaetano Cinque
Valerio Confetti
Attilio Conti
Sergio Cornaglia
Giuseppe Corno
Gino Conti
Giorgio Cuzza
Antonio De Angelis
Giovanni Domenici
Pasquale Palumbo
Giovanni Ferrero
Mario Fontana
Fernando Ferrero
Carlo Galeano
Raffaele Gaspari
Aosto Gazzolo
Ilaio Gigli
Mario Giorgi
Giovanni Gorlier
Roberto Gosa
Giuseppe Grosa
Ettore Gotlib
Sergio Imbrenda
Ugo Lanzavi
Carlo Massironi
Antonello Maria
Angelo Micale
Roberto Modica
Aviio Mosseri
Mariano Nobile
Luciano Nonino
Cesare Parma
Alessandro Passerin D'Entreves
Pasquale Parigliantti
Roberto Pirola
Augusto Ravaglia
Guido Ravetta
Valerio Ricci
Bruno Rocca
Giacomantonio Ruggeri
Camillo Ruggeri
Pietro Rossi
Luciano Selleri
Domenico Serravezza
Tonioso Sisi
Luciano Spera
Eliura Tinasi
Salvatore Trapani
Giuseppe Visconasi
Luigi Vignolo
Giuseppe Villani
Paolo Winkler
Primo Giordano
Carlo Zanella
Guido Zaldi
Franco De Lorenzo.

Il presidente, il consiglio di amministrazione, il collegio sindacale e il direttore generale della Società Immobiliare Alta Italia S. p. A. le cara anima prematuramente spenta, Ing. Egli ne piange la perdita.
— Moncalieri, 22 gennaio 1976.

Partecipano al dolore le famiglie Bracco, Cantoni, Martino, Stucki, Castelgrasi, Pelagatti, Magella, Corrao, Bonilini.

Il fallocodo Giuseppe Ercole unitamente alla vedova e famiglia si associano al dolore.

Rino e Giuseppe Bull partecipano al dolore della famiglia.

Insegnanti, Personale, Genitori del Consiglio d'Istituto, Alunni della Scuola Media «Principessa Clotilde» di Moncalieri, addolorati unitamente partecipano al dolore della Preside prof. Castiglia e della famiglia.

Partecipano al dolore della famiglia:
Bandini Barbano
Anna Cimino
Egle Cani
Angiolina Ingoglio
Sofia Merlo
Franca Vigliar
Angelo Franco

Cristianamente è mancata

Maria Masini
ved. Pittaluga

Ne danno il triste annuncio i figli Piero con la moglie Silvana e figli Alessandro e Federica, Rosanna col marito Giovanni Bonanni, sorelle, cognati, nipoti parenti tutti. La partecipano rispettivamente alla signora Ines Zerboni, funerali sabato ore 9,45 cappella Cim. Via Vittoria, indi in cara salma verrà tumulata nel cimitero di Frugarolo. La presente è partecipazione e ringraziamento.
— Torino, 22 gennaio 1976.

Le famiglie Olivero e Bonomo ringraziano vivamente tutti coloro che hanno preso parte al dolore di Piero e Rosanna.

Si associano al dolore della famiglia Bonomo, Bertolotti, Rino, Guglielmo, Carlo, Camilla, Donati, Giovanni, Mauro, Bruno, Raffaele, Ferruccio, Vincenzo.

Paola, Sergio Giulia piangono l'indimenticabile zia MARIA.

Le ditte C. M. di Cazzetti & C. prendono parte al dolore della famiglia Bonomo.

Le famiglie Cavenati e Amadei unitamente a Rosanna e Giovanni.

Anna Amadeini partecipa al dolore di Rosanna e Giovanni Bonomo.

Cristianamente è spirata

Adele Carnevale Mijno
ved. Ercole
anni 83

Lo annunciano la figlia Lidia col genero Remo Castagna, il nipote Giampiero con la moglie Anna Bocchino e bambini Isabella, Marco e Andrea, la sorella Viola ed Ernesto, cognata, nipoti e parenti tutti. I funerali sabato corrente alle ore 9 partendo dall'abitazione, stanza privata Alla salma la cara anima prenderanno posto. Non fiori ma opere di bene.
— Moncalieri, 22 gennaio 1976.

Partecipano al dolore le famiglie Bracco, Cantoni, Martino, Stucki, Castelgrasi, Pelagatti, Magella, Corrao, Bonilini.

Il fallocodo Giuseppe Ercole unitamente alla vedova e famiglia si associano al dolore.

Rino e Giuseppe Bull partecipano al dolore della famiglia.

Insegnanti, Personale, Genitori del Consiglio d'Istituto, Alunni della Scuola Media «Principessa Clotilde» di Moncalieri, addolorati unitamente partecipano al dolore della Preside prof. Castiglia e della famiglia.

Partecipano al dolore della famiglia:
Bandini Barbano
Anna Cimino
Egle Cani
Angiolina Ingoglio
Sofia Merlo
Franca Vigliar
Angelo Franco

Cristianamente è mancata

Maria Masini
ved. Pittaluga

Ne danno il triste annuncio i figli Piero con la moglie Silvana e figli Alessandro e Federica, Rosanna col marito Giovanni Bonanni, sorelle, cognati, nipoti parenti tutti. La partecipano rispettivamente alla signora Ines Zerboni, funerali sabato ore 9,45 cappella Cim. Via Vittoria, indi in cara salma verrà tumulata nel cimitero di Frugarolo. La presente è partecipazione e ringraziamento.
— Torino, 22 gennaio 1976.

Le famiglie Olivero e Bonomo ringraziano vivamente tutti coloro che hanno preso parte al dolore di Piero e Rosanna.

Si associano al dolore della famiglia Bonomo, Bertolotti, Rino, Guglielmo, Carlo, Camilla, Donati, Giovanni, Mauro, Bruno, Raffaele, Ferruccio, Vincenzo.

Paola, Sergio Giulia piangono l'indimenticabile zia MARIA.

Le ditte C. M. di Cazzetti & C. prendono parte al dolore della famiglia Bonomo.

Le famiglie Cavenati e Amadei unitamente a Rosanna e Giovanni.

Anna Amadeini partecipa al dolore di Rosanna e Giovanni Bonomo.

Cristianamente è spirata

Alessandrina Brioia
in Ferrero

Ne danno il triste annuncio il marito Giuseppe, la figlia Fiorenzina col marito Emanuele Semplici, il cognato Giovanni Ferrero e parenti tutti. La cara salma verrà benedetta sabato 26 corrente ore 9,30 partendo da corso Regio Parco 157, indi proseguirà per Pertorano d'Asti ove avverranno i funerali.
— Torino, 23 gennaio 1976.

I Discendenti della Nestore S.p.A. partecipano al dolore della signora Fiorenzina Semplici per la perdita della Mamma.

Cristianamente è mancata

Fortunata Pangallo
ved. Bianco

Lo annunciano la figlia Vanna, il figlio Ettore con la moglie Clara Collino ed i piccoli Paolo e Giovanni, il fratello Umberto, i nipoti, i cugini. I piccoli Un sentito ringraziamento al dottor Alberto Angelini ed al personale di Villa Cristina per le cure prestate. Funerali oggi 23 alle ore 10 della parrocchiale Sacro Cuore di Maria, via Morgari angolo via Billiemme.
— Torino, 22 gennaio 1976.

Il Consiglio di Amministrazione, Dirigenti, Impiegati e Maestranze della Ditta Italiana partecipano viva parte al dolore del collaboratore signor Mario Taiocone per la scomparsa della moglie signora

Maria Elena Ostaldo
in Cattaneo

avvenuta a Torino il 21 gennaio 1976.
— Torino, 22 gennaio 1976.

E' mancata all'affetto dei suoi cari

Teresa Fantino
ved. Beriola

Lo annunciano il figlio Natale con la moglie Rosina Bonino. Funerali sabato ore 15 partendo da corso Lodi 157.
— Avigliana, 22 gennaio 1976.

E' improvvisamente mancato all'affetto dei suoi cari

Renato Gualino

Con profondo dolore ne danno il triste annuncio la madre Caterina Borgo nella Gualino la moglie Pierra Cerese e figli Laura con il marito Giancarlo Gamberale e i figli Maria e Francesca, Riccardo Maria Gabriele, Nicola. I funerali avranno luogo sabato alle ore 10,15 - della casa di cura «Cellini», via Cellini 6 - per la chiesa del Sacro Cuore, via Nizza 36.
— Torino, 22 gennaio 1976.

Gli amministratori e il personale della Ears Film s.p.a. partecipano costernati nel dolore della famiglia per la scomparsa di

Renato Gualino

cons

ECOLOGIA

I falchi in pericolo

Massacrati dai cacciatori di frodo e avvelenati dagli insetticidi

ANGELO DEL BOSCO

Dio creò gli animali. L'uomo, che è un animale morialista, pensò subito di dividerli in «buoni» e «cattivi». Per i buoni non ebbe aggettivi, mentre per i «cattivi» ne inventò a iosa: animali da rapina, da preda, rapaci e, infine — giudizio definitivo — nocivi.

Fin troppo facile capire i motivi di questa discriminazione: «buoni» gli animali che ci servono e che cacciamo (fagiano, lepre ecc.), «cattivi» quelli che, secondo pregiudizi e superstizioni popolari, fanno incetta di pollame e selvaggina. E' proprio di questi ultimi, i condannati rapaci, che vogliamo parlare: i falchi, la loro alimentazione, il loro ciclo vitale, la loro scomparsa. E' risaputo come in questo ultimo quinquennio Pellet, Gheppi, Sparvieri (falchi più comuni nella nostra provincia) si siano rarefatti e, come conseguenza diretta siano aumentati in modo allarmante animali «indesiderati» come topi, vipere ecc. Quali le cause di questa rarefazione?

Anzitutto l'uso in agricoltura di insetticidi sintetici ad alta tossicità, la sparizione di molti biotopi (foreste, paludi) e poi l'opera sistematica dell'uomo (egli si è un «rapace» verso gli altri animali) che per erronee convinzioni uccide questi preziosi uccelli colpevoli di depredargli saltuariamente il pollaio e interferire nella sua attività venatoria. Che queste siano convinzioni sbagliate lo conferma, una volta ancora, una recente indagine eseguita in Francia, Germania e Belgio sulle diete dei falchi: questi i risultati ricavati dall'analisi di ben 14 mila prede di rapaci:

La poiana

La Poiana, che è il falco più comune nelle nostre campagne mangia per il 57 per cento topi e arvicole, 25% insetti, 8% serpenti, 3 per cento pollame e selvaggina alata. Il piccolo e grazioso Gheppio si nutre per il 72% di topi e piccoli roditori, 18% insetti, 5% piccoli uccelli, 3% rane. Per lo Sparviero abbiamo una dieta a base di piccoli uccelli per il 78%, tordi e storni 12%, topi e altri roditori 5%. Ci sono poi falchi meno comuni, come il Biancone, che si nutrono quasi in prevalenza di serpenti (vipere).

Ecco come studi scientifici dimostrano l'infondatezza delle credenze popolari: la Poiana, tanto per fare un esempio, per 3 pernici uccise divora ben 37 topi, 25 insetti (spesso dannosi all'agricoltura), 8 serpenti, 3 cornacchie, 3 passeri e una donnola!

Resta da aggiungere che questi uccelli svolgono nell'economia della natura è ben più vasta: essi infatti compiono un'importante opera di «freno» impedendo pericolosi sovraffollamenti che porterebbero al «crollo» di una popolazione; inoltre, colpendo di preferenza animali vecchi o malati, svolgono un'importante opera di selezione naturale «risanando» la razza e impedendo il propagarsi di pericolose epidemie. Specialisti delle malattie della selvaggina hanno da tempo notato come alla scomparsa dei falchi segua l'aumento di pericolose malattie (come la mixomatosi): al punto che, in alcuni Paesi stranieri, si è reso necessario «importare» falchi.

Gli imbalsamatori

Per tutti questi motivi, pensiamo, la Regione Piemonte ha vietato la caccia di questi uccelli: ma c'è ancora chi, sordo a queste argomentazioni, continua imperterrito e sistematico la sua «onorata» caccia ai «nocivi». Ci riferiamo alle «riserve» di caccia private dove non manca mai un solerte guardacaccia che si fa scrupolo di distruggere questi uccelli. A questo il vello lo scempio ed il danno sono gravi e sarebbe più che mai necessario un severo intervento delle autorità preposte ai controlli.

Le prove di quanto andiamo dicendo si possono trovare visitando gli imbalsamatori: uno di questi, operante nella nostra provincia (abbiamo visitato una decina di tassidermisti per sincerarci), ci ha riferito che i falchi, dopo lepri e fagiani, sono gli animali che con maggiore frequenza giungono nel suo laboratorio. Un ornitologo piemontese è riuscito in pochi mesi, grazie all'opera di un guardiacaccia di una di queste «riserve» ad assicurare alla sua collezione un nutrito numero di esemplari di Poiane, Nibbi, Gheppi, Sparvieri e, dulcis in fundo, diversi Gufi.

Le guardie anelle qualcosa hanno fatto cercando di colpire gli imbalsamatori (qualcuno è stato costretto a chiudere, altri hanno pagato multe salate) ma a parer nostro non è questo l'obbiettivo più idoneo (anche perché i tassidermisti attualmente imbalsamano a pieno ritmo i falchi facendolo però di nascosto).

Bisogna effettuare maggiori e più capillari controlli proprio in queste riserve private intervenendo con la massima severità: solo così si potrà porre freno alla impressionante rarefazione di un patrimonio zoologico che è di tutti, e soltanto così salveremo questi selvaggi e meravigliosi uccelli dalla polverosa bacheca o dalla vetrina del ristorante, divenuti povere mummie rose dal tempo e dal tarli.

Rimpasto a Susa

Nuova giunta? Sì, ma a destra

Le sinistre: "Un accordo di potere"

Susa, «salone dai passi perduti», ovvero l'anticamera degli uffici comunali. Sono le 17,30. Il consigliere comunale Mario Rossi del pci, insieme con un collega, attende di essere ricevuto dal sindaco dc, Giovanni Sicheri.

«Una nuova giunta? E' meglio chiedere agl'interessati. Sta arrivando il vicesindaco Bellicardi». Questi sta uscendo da un ufficio. *«Sembra che sia stata decisa una nuova giunta, lei cosa ne dice?». «Io? Non ne so niente. Chiedo a Rossi, lui sa sempre tutto. Di qui c'è l'ufficio del sindaco, di fronte c'è la toeletta, da che parte vuole andare? Ecco, sta arrivando il consigliere Voyron, lui è al corrente».*

Il vicesindaco Bellicardi affronta (si fa per dire) il «rivale» Voyron, uno dei papabili per la carica di vicesindaco. Si guardano con un vago sorriso. *«Lei c'era in quella riunione e sa già tutto». «Io? No. Ci sarei stato lei, io non so niente».*

La formazione della nuova giunta al comune di Susa appare sempre più misteriosa. Anche se si tratta del segreto di Pulcinella. Arriva anche l'assessore ai lavori pubblici, geom. Ramella. Alla domanda, risponde: *«Non è stato ancora deciso niente, ci vuole ancora qualche riunione, così, ci vediamo tra poco. Vado a comprare le sigarette».* Torna. *«Guardi, ci primi di febbraio si riunirà il Consiglio comunale e sarà votata la nuova giunta; allora si saprà chi saranno i nuovi amministratori di Susa».*

Il consigliere Voyron: *«Per la verità posso dire che si sono trattative in corso».* Ma già da alcuni giorni «Radio S. Giusto» ha fatto sapere che dopo il monocolore dc (con appoggio esterno dei psdi, pri e pli) definito dalla stessa dc «balneare e transitorio», questa coalizione avrà l'appoggio a destra, con la partecipazione diretta di uomini dei partiti che ora appoggiano la dc.

Psi e psi (gli unici partiti che avevano guadagnato alle elezioni del 15 giugno) restano a bocca asciutta. Sindaco rimarrà Giovanni Sicheri, dc, vicesindaco dovrebbe essere eletto Angelo Voyron, per gli assessorati si vedrà.

Acciaierie Assa di Susa

Verso la soluzione?

(g. d.) Continua la mediazione della Regione per la lunga vertenza delle Acciaierie Assa di Susa. Gli organi regionali hanno convocato la direzione dell'azienda per un esame della situazione.

L'Assa, dopo le proposte della Regione che sollecitava una soluzione, non aveva più dato notizie nonostante fosse stata sollecitata anche dalle Amministrazioni comunali di Susa e dei centri circostanti.

Nel frattempo, a Susa continua l'occupazione dello stabilimento. Tra l'altro, si è appreso che un gruppo di impiegati vicini alla Direzione ha raccolto delle firme, 296 su 474 dipendenti, perché si indica un referendum in merito all'occupazione dello stabilimento, dimostrando una solidarietà che stupisce le sue aziendali.

Il Consiglio di fabbrica a questo proposito ha dichiarato: «Sono state estorte con inganni, sotterfugi e anche con minacce. E' un bluff per far aprire la fabbrica e per dividere i dipendenti in buoni e cattivi. L'azienda non è fallimentare, tutt'altro. Forse sta tentando una manovra per ottenere finanziamenti sulle spalle dei lavoratori».

Minacciata la cartiera di Coazze

VAL SANGONE IN FIAMME

Il fronte del fuoco è a poche decine di metri dalle abitazioni e della cartiera

(c. d. c.) Uno spettacolo senza precedenti nella zona si è rivelato alle prime luci dell'alba di oggi agli abitanti di Giaveno e Coazze: l'alta valle del Sangone era letteralmente invasa dal fumo ed il versante destro del torrente, vicino alle Cartiere Italiane Riunite, era un fumoso rogo. Bruciano tuttora i boschi sulle pendici che fanno da spartiacque Sangone-Frantoglio e numerose borgate sono minacciate da vicino.

Le fiamme sono giunte a meno di cinquanta metri dalla cartiera. Sono accorsi i vigili del fuoco di Giaveno ed altri distaccamenti da Almese, Rivoli e Avigliana. Nella zona interessata sono dovunque contemporaneamente parecchi incendi il che fa presumere che la loro origine sia dolosa.

La situazione per il momento è sotto controllo, ma in certe zone inaccessibile è impossibile intervenire. Lungo il corso del Sangone passano i fili della corrente ad alta tensione e si teme che le fiamme possano provocarne la caduta con conseguenze gravissime.

Per la fuga di gas a Fontanetto Po

Morto dopo quattro giorni di agonia

(p. a. r.) Dopo quattro giorni di atroci sofferenze è deceduto stamane al Centro grandi ustionati di Torino l'ing. Francesco Corato, 67 anni, residente a Torino in via Pizzi 24, che domenica scorsa, nella sua casa di campagna a Fontanetto Po, via Roma 27, riportò orribilmente ustionato a causa di una fuga di gas metano che devastò l'alloggio in cui l'ing. Corato viveva con la moglie, Francesca Margherita Favia, 64 anni.

L'uomo entrò in cucina per provare la caldaia: l'ambiente era saturo di gas e bastò il cerino acceso per il fornello a provocare lo scoppio e il rogo della sala da pranzo annessa al cucinino. L'uomo fu raggiunto in pieno dalle vampate di fuoco che lo trasformò in torcia umana.

Fu soccorso, completamente avvolto dalle fiamme, dalla moglie e dal muratore Ulrico Bagnis che, transitando in bicicletta in via Roma al momento della deflagrazione, era salito in casa. Trasportato con una autoambulanza al Cto di Torino, il Corato è deceduto alle 8 di oggi in seguito alle gravi complicazioni sopravvenute. La moglie fu colta da choc e portata in ospedale a Torino, ma le sue condizioni sono migliorate.

La notizia della morte dell'ing. Corato rimbalzata a Fontanetto Po, paese natale della moglie del professionista, ha suscitato vivo cordoglio.

S. Giorgio Canavese

Anziane sorelle rapinate per la seconda volta

Nel giro di 15 giorni - Quasi certamente si tratta degli stessi banditi

(r. a.) A distanza di poco più di 15 giorni, tre rapinatori rimasti finora sconosciuti sono tornati dalle loro vittime per un nuovo colpo che ha fruttato questa volta due milioni e mezzo. In precedenza il bottino era stato più magro: circa mezzo milione. L'episodio, che ha destato profonda preoccupazione in tutta la zona, è accaduto la notte scorsa a S. Giorgio Canavese.

Le vittime sono le sorelle Lina e Mercedes Baratti, 65 e 74 anni, abitanti in regione Casalnetto, e questa volta anche un loro conoscente, Francesco Ferrando, 62 anni, pure di S. Giorgio, il quale occasionalmente si trovava nella casa in visita. L'abitazione delle sorelle Baratti si trova in una zona isolata lontana dal paese. Le due donne vivono sole. Nessuno, fino a quindici giorni fa, le aveva mai molestate.

La prima aggressione avvenne tra il 5 e il 6 gennaio. Erano passate da poco le 23 e le sorelle stavano guardando la televisione quando la porta della cucina venne sfondata. Tre giovani mascherati e armati fecero irruzione e minacciando le donne con le armi perquisirono l'alloggio impossessandosi di duecentomila lire in contanti, di un fucile da caccia e altri pochi oggetti. I tre se ne andarono dopo aver minacciato gravi rappresaglie se la denuncia fosse stata presentata ai carabinieri prima di 48 ore; le donne, terrorizzate, ubbidirono.

Ieri sera, verso le 23,30, la nuova irruzione. I banditi, si presume gli stessi, si sono presentati armati di due pistole e un fucile a canne mozze. Con fare deciso hanno costretto le due sorelle e il loro ospite in un angolo ed hanno perquisito l'abitazione con maggior cura. Hanno rinvenuto altre duecentomila lire in contanti, una pelliccia di persiano nero, tre quadri di considerevole valore e la chiave della cassetta di sicurezza che le Baratti hanno presso la Cassa di Risparmio.

Non contenti del bottino, prima di andarsene hanno preteso l'orologio, la fede e gli occhiali da vista del Ferrando. Hanno quindi rinnovato la minaccia in caso di immediato allarme e si sono allontanati.

Ci è voluto parecchio tempo prima che i tre si riprendessero dallo spavento e solo stamane, verso le 10, hanno deciso di recarsi dai carabinieri. In questo modo i malviventi hanno ancora potuto dileguarsi indisturbati e far perdere le loro tracce.

COAZZE

Nuova stazione sciistica

E' entrata in funzione la nuova stazione sciistica di Pian Neiretto, sui monti di Coazze, a 1350 metri di altitudine. La stazione, gestita dalla società Colle La Rossa dispone di due impianti di risalita (sciovie) di 800 e 1100 metri di lunghezza, raggiungendo, alla velocità di 3 metri al secondo, il monte Toro (pian Gran) a 1850 metri.

Gl'impianti sono stati installati dalla società Leitner di Vipiteno, che ha provveduto anche per un battipista. Il costo di una giornata di risalita non supererà le 2 mila lire pro capite. A Pian Neiretto funzionano già pronto soccorso, croce verde, servizio bar-ristorante, scuola sci. Parcheggio gratuito.

E' stata allestita una pista per il fondo che raggiunge il vallone della Balma, scavalcando lo spartiacque Sangone-Balma. La stazione disporrà di un complesso polivalvolare: dove è previsto un galoppatoio, un laghetto artificiale per la pesca, alimentato da una sorgente di acqua purissima che sgorga dal monte Carassa, un campo golf a nove buche; il ristorante Roccavrè di Forno di Coazze farà da «campo base» fornendo al complesso viveri e bevande.

Documento della Chiesa Valdese

La donna nella Bibbia

MARIO GIORDANO

A conclusione dell'Anno internazionale della donna, la Chiesa valdese, in collaborazione con la Federazione delle Chiese evangeliche italiane, ha pubblicato un documento, avente per tema: «Liberazione della donna». Il documento, opera di Gianna Sicione, Frida Malan, e dei pastori Comba, Girardet e Sbaffi, trae la sua origine dal Convegno indetto dalle Federazioni evangeliche il 31 agosto scorso a Torre Pellice.

Il Convegno si era concluso con la votazione di una mozione con la quale venivano invitati il Sinodo valdese e la Conferenza metodista a favorire una discussione delle comunità fornendo a queste gli atti del Convegno ed altro materiale sull'argomento. La mozione si concludeva con la richiesta «che venga esaminata criticamente la immagine della donna che la Chiesa trasmette mediante il catechismo, la liturgia, la predicazione, i giornali, le trasmissioni radio-televisive, la nomina e il funzionamento degli organi direttivi ed in genere la prassi ecclesiastica».

"Creata per seconda peccò per prima"

Il documento esamina anzitutto la posizione della donna nella Bibbia, affermando che coloro i quali considerano la Bibbia una specie di libro magico che contiene tutte le verità presenti, passate e future tendono a sottolineare un certo aspetto negativo del libro sacro nei confronti della donna, «creata per seconda, ma caduta per prima in peccato». Il fatto più sorprendente, viene aggiunto, è che la donna da sempre è stata oggetto, quasi mai soggetto.

A differenza del giudaismo, scrivono ora gli evangelici, Gesù dei Vangeli è molto vicino alle donne: le ammaestra (Marta e Maria), le guarisce (suocera di Pietro, donna dal flusso e molte altre), perde tempo a spiegare alla Samaritana cose molto difficili, suscitando stupore nei discepoli, ha delle donne, che non potevano testimoniare nei tribunali, le testimoni della sua resurrezione. Gesù fu dunque favorevole alla donna: rifiutò il ripudio, difese dalla adultera che stava per essere lapidata, e così via per altre decine di esempi.

Viene quindi esaminato il problema sotto il profilo teologico e quello della donna nella vita politica. Nella lotta antifascista la presenza della donna fu attiva e sullo stesso piano dell'uomo: trentacinquemila le partigiane combattenti, 512 le commissarie politiche, mentre alcune donne hanno avuto gradi militari di sottotenente, tenente, capitano e maggiore. Nel '48, 45 donne furono elette deputato e 4 senatore.

Il documento delle Chiese evangeliche afferma che la crescita del movimento per la liberazione della donna ha messo in luce in tutta la molteplicità delle sue dimensioni la crisi profonda dei ruoli femminili tradizionali, crisi legata alle trasformazioni in atto nella nostra società. Parlare di crisi dei ruoli femminili tradizionali significa anche ovviamente parlare di crisi di quelli maschili, qualunque questa sia meno scritta dai protagonisti, tuttora sulla difensiva rispetto all'aggressione che viene dal mondo femminile.

La contraddizione è esplosa quando, per perseguire i suoi obiettivi, la società industriale, favorendo l'ingresso delle donne nei processi produttivi, ha dovuto parallelamente mettere loro in mano certi strumenti, come l'istruzione e la retribuzione, prima riservati ad altre categorie, analogamente a quanto avvenuto per la classe operaia.

Affrontando il tema sessuale, il documento sostiene: «La repressione sessuale è sempre stata connessa alle forme autoritarie di controllo sociale delle classi dominanti. Ma se l'uomo ha subito quanto la donna tale controllo, è pur vero che l'efficacia del controllo stesso è stata assicurata dalla repressione spietata della sessualità femminile — o meglio, dalla sua negazione — facendo della donna la necessaria valvola di sfogo delle frustrazioni maschili (come moglie, amante o prostituta). In questa condizione, la sessualità dell'uomo, benché controllata, era pur sempre un "valore", mentre quella della donna era un "disvalore", ed era valorizzata la sua negazione (verginità) o la sua sublimazione (maternità)».

Inventare nuovi stili di vita

Concludendo, il documento afferma: «Dal movimento per la liberazione della donna viene una domanda che ci obbliga a riflettere su presupposti stessi della organizzazione della nostra vita collettiva, a inventare nuovi stili di vita, nuovi rapporti tra gli esseri umani, che non abbiano più come misura il maschio e i valori che gli sono stati attribuiti ma dei valori capaci di umanizzare tutta la società. In questo quadro, ha senso anche una rilettura biblica del messaggio cristiano, spesso letto nella chiave della cultura dominante, in cui il maschio si è in qualche modo identificato con Dio e con Gesù Cristo Signore e in cui il rapporto di amore è diventato verticalistico e paternalistico anziché rapporto tra uguali dinanzi all'unico Signore. Una rilettura, dunque, che liberi dalla tentazione antica di farsi uguali a Dio, di dominare per riconoscersi uguali e solidali».

Stasera si discute il bilancio a BRANDIZZO

L'amministrazione in bilico

PIERO GALASCO

A cinque mesi dalla sua costituzione, la Giunta di sinistra, che, senza una propria maggioranza, regge il Comune di Brandizzo, affronta stasera al Consiglio comunale il primo grosso ostacolo: l'approvazione del bilancio di previsione per il '76. Se il documento programmatico «passa», il sindaco comunista Bresso e i suoi colleghi di Giunta possono dare il via alle opere previste; se invece il bilancio non ottiene almeno 11 voti su 20 la Giunta cade.

Per capire meglio la situazione politico-amministrativa del Comune, che ha settemila abitanti, bisogna ritorni ai risultati delle elezioni del 15 giugno, dove per la prima volta si è votato con il sistema proporzionale. Le urne hanno dato 9 seggi al pci, 7 alla dc, 1 al psi; gli altri tre sono andati a un socialista autonomo e a due indipendenti di destra.

I comunisti e l'unico socialista hanno formato una Giunta paritaria (vice-sindaco Berardi, del psi), dopo aver inutilmente tentato di formare una coalizione più larga, con l'apporto dei dc, che sono rimasti all'opposizione insieme agli altri tre consiglieri. E' appunto ai gruppi democristiano che la Giunta chiede aiuto per approvare il bilancio con una «maggioranza ampia e qualificata», dice l'assessore alle partecipazioni e al decentramento, Lorenzo Simonetti, comunista.

«Per raccogliere il maggior consenso possibile — continua Simonetti —, abbiamo formato una commissione per lo studio del bilancio, anche con rappresentanti della minoranza, e abbiamo recepito le loro indicazioni. Stasera, in Consiglio, siamo anche disposti ad accettare modifiche che verranno richieste dall'opposizione. A questo punto, provocare la paralisi del Comune per la logica degli schieramenti sarebbe una operazione che la popolazione del paese non capirebbe».

I democristiani non si pronunciano: decideranno in Consiglio il loro atteggiamento. Dagli altri tre rappresentanti dell'opposizione è probabile che venga il voto contrario.

Le previsioni sul voto sono incerte, anche perché il bilancio per il '76 presenta, per la prima volta, un deficit di 94 milioni su una cifra totale di un miliardo e mezzo.

Il programma prevede la costruzione di una scuola elementare (12 aule in zona Chiappel), il primo asilo-nido della cittadina, e l'acquisto di uno scuolabus; 300 milioni si spenderanno per il primo lotto di fognature, 150 per il quinto lotto dell'acquedotto comunale e altri 50 per la pavimentazione stradale.

Brandizzo pensa anche a programmare il suo assetto urbanistico, affidando ad un tecnico l'incarico di studiare il piano regolatore generale. Ma tutto dipende dall'esito del voto di stasera.

STASERA ALLE 18

Corso disegnatori

Stasera alle 18, al Centro professionale di via Cassi 14, si svolgerà una riunione speciale. Sono invitati quanti desiderino iscriversi, gratuitamente, al «Corso superiore di tecniche di disegno e fotografiche nel settore anatomo-chirurgico e nelle altre discipline scientifiche».

L'iniziativa è del Comune, che ha già chiesto alla Regione il riconoscimento del corso e la validità dell'attestato sulla qualifica. Il piano di studi del primo anno sarà basato principalmente sulla anatomia e sul disegno anatomico, sulle tecniche di colorazione, illustrazione e tecniche fotografiche. Le lezioni si svolgeranno nelle ore pomeridiane presso il Centro «Caduti per la libertà» e saranno gratuite.

Il M.E.C. di TORINO
MERCATO EUROPEO CONFEZIONISTI
VIA CAVOUR, 7
comunica
causa svalutazione, di comune accordo con i 15 stilisti creatori di modelli ha detto di sì a
grandiosa vendita
CEDENDO direttamente al pubblico tutte le CONFEZIONI di
pellicce
pregiate di alta moda con i più alti e vertiginosi
sconti del 50%
ALCUNI CONVINCENTI ESEMPI:

Visone Saga	1.100.000	Persiano z.	295.000
Visone P.L.	780.000	Persiano P.L.	595.000
Visone orlx.	795.000	Montone	195.000
Visone code	445.000	Chepel	185.000
Visone giacca	445.000	Lupo	695.000
Pelli visone	35.000	Marmotta	30.000
Cappelli visone	10.000	Capretto	180.000
Pelli visone	10.000	Colli volpe	85.000
Marmotta canad.	695.000	Lapin da 30.000 a	95.000
Rat Musq.	850.000	Coperte lapin	95.000
Castor	195.000	Colli visone	35.000
Nutria	395.000	Montone giacche	80.000
Zampe persiano r.	185.000	Giaguaro, ocelot ecc...	

N.B. - Ogni pelliccia è munita di certificato di garanzia.

Bassi costi sulla pelle di quelli che lavorano

Gli "schiavi„ della pulizia

Solo oggi raggiunto con due aziende un accordo che riconosce l'anzianità di servizio

(g. d. s.) Un interessante accordo per i lavoratori delle imprese di pulizia è stato raggiunto fra le organizzazioni sindacali e le ditte Polish e Flexon: l'azienda che subentra ad un'altra in un appalto, riconoscerà ai lavoratori che trova sul posto l'anzianità maturata con la ditta precedente.

Normalmente le cose vanno in modo del tutto diverso. I dipendenti di un'impresa di pulizia, al cambiamento dell'appaltatore in una certa azienda o ente, vengono assunti dalla nuova ditta subentrante. Perdono, però, l'anzianità acquisita. L'accordo con la Polish e la Flexon va a vantaggio, però, solo di una piccola parte dei dipendenti torinesi delle imprese di pulizia, nella grande maggioranza le cose continueranno ad andare come prima.

«L'importanza dell'accordo è tale che cercheremo di trasferirlo integralmente nel contratto integrativo provinciale che discuteremo a maggio», dice il segretario provinciale di categoria della Cisl, Pignataro. «Non tutte le ditte appaltatrici hanno la disponibilità di queste due e vogliamo imporre l'accordo con un regolare contratto».

La categoria dei lavoratori delle imprese di pulizia è attualmente una di quelle in cui condizioni di lavoro sono peggiori. La stessa concezione dell'appalto spinge i datori di lavoro a contenere al massimo i costi per ottenere la commissione. «Tali risparmi», dicono i sindacati, «vengono compiuti sulle spalle dei lavoratori: pagandoli poco o riducendone sempre più il numero. Anche la giustificazione addotta da alcune ditte per giustificare i licenziamenti — l'utilizzazione di nuovi macchinari — non è sufficiente a giustificare riduzioni così drastiche. Siamo d'accordo sulla meccanizzazione, ma non se va a scapito dell'occupazione. Le nuove macchine devono servire a fare faticare meno i lavoratori, non a fargli perdere il posto. Anche su questo punto è stato trovato un accordo con la Polish; per la pulizia dell'Istituto bancario San Paolo voleva ridurre il personale da 23 a 15 persone. Ora ha accettato che ne restino 22».

Uno dei problemi più gravi della categoria riguarda le pulizie negli enti pubblici. «La maggioranza delle scuole e degli uffici pubblici si serve di piccole imprese con meno di 15 dipendenti a conduzione semifamiliare», dice ancora Pignataro. «Anche queste piccole aziende però hanno qualche lavoratore che viene coinvolto nella gestione irregolare di tutta l'impresa. Dato che i soldi con cui le ditte vengono pagate provengono dalla finanza pubblica, non è accettabile che il denaro dei cittadini serva ad arricchire gente che non rispetta neppure i contratti e pensa solo a speculare per arricchire».

Le organizzazioni sindacali hanno richiesto fin da dicembre un incontro con gli assessori al Lavoro di Provincia, Comune e Regione per discutere questo argomento. L'unico che finora ha risposto è stato l'assessore comunale Gianna che si è dichiarata «disponibile ad un incontro congiunto» ed è in attesa di una convocazione da parte della Regione.

Il pro memoria dell'Intendente

Tutto sul canone della televisione

Le quote da pagare: come, quando e perché

Per i telespettatori distratti o troppo occupati per prendere nota dei sorridenti comunicati delle emittenti, l'Intendente di Finanza di Torino manda un utile promemoria. Ricorda che la quota di abbonamento va versata entro il 31 gennaio prossimo; ai ritardatari è sempre comminata la sopratassa di legge, salva l'applicazione delle altre maggiori pene previste dalle leggi sulle radiodiffusioni».

L'Intendente precisa anche gli importi da versare, a seconda che si paghi l'abbonamento intero o si scelga la rateazione a 3 oppure 6 mesi.

Per il rinnovo degli abbonamenti ordinari alla radio:

canone annuo L. 3385;
1ª rata semestrale 2320;
1ª rata trimestrale 1685.

Per il rinnovo degli abbonamenti ordinari alla televisione, dal secondo anno d'iscrizione:

canone annuo L. 21.005;
1ª rata semestrale 10.715;
1ª rata trimestrale 5510;

dal terzo anno d'iscrizione in poi:

canone annuo L. 11.856;
1ª rata semestrale 5640;
1ª rata trimestrale 3010.

Per quanto riguarda gli abbonamenti «speciali» alle radioaudizioni ed alla televisione, si precisa che i canoni relativi devono essere corrisposti utilizzando uno dei moduli perforati contenuti nel libretto di iscrizione in possesso di ogni abbonato.

I versamenti per l'abbonamento automatico possono essere effettuati sia presso gli Uffici esattori dell'Act sia presso gli Uffici postali.

Sorto a Torino

Movimento Quadri Democratici

Si è costituito a Torino, con sede presso il Club Turati (via Accademia delle Scienze 7, tel. 537.257) il Movimento Quadri Democratici (Mqd - Piemonte).

«Il Movimento Quadri Democratici — si legge in un comunicato — si pone come momento associativo dei "quadri" e dei "dirigenti" della azienda e dei servizi e propone un contributo di ricerca, di riflessione, di analisi e di iniziative per cambiare gli attuali modelli autoritari di gestione della forza lavoro all'interno delle aziende e della società». «E' finito un incontro per scambio di informazioni e raccolta di adesioni per lunedì 26 gennaio ore 21 presso il Club Turati».

Una delegazione ungherese, di esperti e di sindacalisti, è in visita a Torino. Oggi avrà contatti con i lavoratori della Pirelli e della Fiat per scambi di esperienze e informazioni sul mondo del lavoro.

Oggi il bilancio della Provincia

Deficit di 73 miliardi

Da oggi pomeriggio il Consiglio provinciale esamina il bilancio preventivo della Provincia per il 1976. Il dibattito proseguirà la prossima settimana e si concluderà con il voto.

Alcune cifre indicative, comunicate dall'assessore Gattini. Le entrate ordinarie ammontano a 83 miliardi e mezzo e sono del tutto insufficienti a coprire le normali attività della Provincia. Basta guardare ai costi che oggi raggiungono alcuni settori essenziali per il funzionamento dell'Ente, quali il personale, gli interessi ed oneri per mutui passivi e per anticipazioni di cassa, le spese di ricovero delle quote capitali per prestiti, gli oneri economali e patrimoniali».

Le uscite salgono a quasi 157 miliardi, di cui la quota maggiore è destinata all'assistenza, igiene e sanità (43 miliardi e mezzo). Il disavanzo supera i 73 miliardi di lire.

Il movimento «finanziario», comprendente fra l'altro le partite di giro e le anticipazioni di cassa (queste ultime previste in 55 miliardi) portano il bilancio a un pareggio, solo contabile perché il disavanzo risulta in crescita come lasse un reale concreto, su un totale di 215 miliardi 136 milioni.

Ieri pomeriggio in via dei Mercanti

Eleganti ed educati rubano "leopardi„ e nessuno li nota

Due graziose signore e il loro distinto accompagnatore hanno rubato sei pelli di leopardo per un valore di circa sette milioni senza che la commessa della pelliccheria se ne accorgesse.

L'episodio è avvenuto ieri pomeriggio alle 4 nel negozio dei fratelli Zippel, in via dei Mercanti. I tre ladri hanno chiesto di vedere alcune pelli per «decidere» una pelliccia. Li ha accolti la commessa Wanda De Benedetto, 25 anni, che abita a Rivoli in via Multinetto 18. «Le due donne parlavano con spiccato accento milanese — ha raccontato alla polizia — e sembravano appartenere all'alta società. L'uomo, piccolo e molto robusto, era elegantissimo».

Si sono trattenuti nella pelliccheria per circa mezz'ora, poi uno delle due «clienti» ha detto: «Non riesco proprio a decidermi, ritornerò». E sono uscite. La commessa, nel riordinare le pelli di leopardo, si è accorta che ne mancavano sei. Ha subito dato l'allarme, ma quando la polizia è giunta in via dei Mercanti dei tre «ladri-bene» non c'era più traccia.

● *Un ragazzo è stato aggredito e rapinato ieri sera all'ora di cena. L'episodio è avvenuto in via Sospello angolo via Cardinal Massaia, in una zona male illuminata. Verso le ore 20,30 Costantino Sivi, 17 anni, corso Grosseto 281, stava avviandosi alla fermata del tram per far ritorno a casa, quando una 1100, blu pil si è fermata accanto. E' sceso un giovane, armato di pistola, che dopo averlo afferrato per le braccia e bloccato il è fatto consegnare il portafogli con pochi spiccioli, l'accendino e le sigarette.*

● *Questa notte poco dopo le tre una volante è giunta a sirene spiegate in via Cravero, chiamata da un inquilino della zona. Alcuni zingari stavano armeggiando intorno alla «roulotte» di proprietà di Domenico Cilea, 43 anni, che abita al 45 della stessa via. Gli zingari erano poi riusciti ad agganciare la roulotte a una 125 verde targata Bergamo, quando, sentendo le sirene, sono fuggiti a piedi.*

Premiata la "volante"

Il ministero dell'Interno ha premiato l'equipaggio della volante «3» della questura di Torino, composta dall'appuntato Vincenzo De Lorenzo e dagli agenti Saverio Romolo e Vincenzo Romano. Sono stati promossi tutti e tre al grado superiore. Il riconoscimento è stato loro assegnato per avere sventato una rapina agli uffici postali di via Martiri.

Vertenze dell'"abbigliamento"

Manifestazione

Oltre centomila lavoratori delle aziende di abbigliamento della nostra provincia, che hanno una vertenza aperta con l'Unione industriale, hanno scioperato stamane per quattro ore manifestando davanti alla sede di via Fanti.

Al corteo, che è partito alle 9,30 dalla Fiom, hanno partecipato le maestranze dell'Alpina, del Calzificio Magliflo Torinese, della Albert, della Juventilia e della Emmegiti (oltre naturalmente a quella della Fiom stessa). L'agitazione è stata proclamata «contro la linea di ristrutturazione padronale» che si è espressa in particolare sui problemi di organici, turn over, mobilità, premi, costumi, controllo sul lavoro taleman.

SINGER — Un nuovo incontro è in programma a Roma per mercoledì alle 17. Il ministro dell'industria, intanto, ha inviato un telegramma al governo in cui si dichiara «in linea con la federazione Cgil, Cisl, Uil circa l'intervento della Gepi per la salvaguardia dell'occupazione».

TABACCAI — Il sindacato unitario tabaccai italiani, collegato alla federazione Cgil, Cisl, Uil ha indetto per stasera un'assemblea regionale nella sede della Cisl di via Barbaroux 43.

INTERFIT — Sono sospesi a tempo indeterminato i lavoratori della Interfit addetti all'assistenza clienti (600 in tutta Italia; 20 in provincia di Torino). Il provvedimento è stato deciso dall'azienda contro la forma di lotta adottata da alcuni mesi dai lavoratori: eseguire le riparazioni senza farsele pagare.

La direzione ha chiesto l'intervento della magistratura (il pretore di Milano le ha già dato torto) perché dichiari illegittima la nuova forma di agitazione.

L'allarmante "imposizione„ di polizze multiple

Assicurati contro gli assicuratori?

Un lettore ci scrive:

«L'anno scorso assicurare la mia auto, una modesta utilitaria di oltre quattro anni. Mentre ci stavo gradire includere, nella polizza "rc", anche il rischio del furto e dell'incendio. L'intermediario della società assicuratrice mi disse "non i tempi che corrono non possiamo più accollarci il rischio del furto e dell'incendio senza un'adeguata contropartita. Senta, noi assicuriamo la sua auto per il furto e l'incendio, però dovrà sottoscrivere un'altra polizza, mettiamo, ad esempio, i trasportati familiari, l'incendio dell'appartamento, la polizza infortuni per il guidatore, insomma deve concludere un'altra polizza di nostro gradimento che, fra l'altro, avrà la durata di dieci anni"».

(g. al.) Un tempo i tipi di polizza di cui sopra venivano recalliti dai produttori con passivo programmazione; su segnalazione di un amico, di un vicino di casa, oppure su diretta richiesta del cittadino. Oggi, come si è visto, il rischio extra «rc auto» viene imposto, altrimenti non si assicura il furto del veicolo.

Qualche tempo fa i premi relativi all'assicurazione furto e incendio per gli autoveicoli sono stati mediamente aumentati dalle compagnie di assicurazioni (tariffe queste non soggette all'obbligo quindi di libera «tariffazione»). In seguito sono state in parecchi casi imposte delle limitazioni nei risarcimenti da furto (escluse, ad esempio, dall'indennizzo le ruote di scorta e così via, o l'inclusione di una franchigia di 30 o più mila lire per ogni sinistro). Altre volte il rischio viene apertamente rifiutato.

In altri casi, dove il valore dell'auto supera due, tre milioni di lire, si invita l'assicurato a cercare una seconda compagnia che si accolli il valore da 2 milioni di lire in su. Nascono così le polizze «italiane», tutte tendenti nel mettere l'assicurato in difficoltà in caso di furto.

Qualcuno interpreta l'atteggiamento assunto nel ramo furti d'auto da taluna compagnia come una specie di ricatto; altri invece assicurano che queste società vogliono «ritirarsi» economicamente obbligando gli assicurati a contrarre polizze di loro sicuro gradimento. Così andando le cose, un giorno o l'altro gli automobilisti si vedranno costretti a ricorrere (magari a Lloyd di Londra), ad una polizza che li garantisca contro i rischi dai danni subiti dalle compagnie assicuratrici stesse.

ARTISTI A TORINO

A cura di NEVIO BONI ed EMIO DONAGGIO

Questa rubrica si propone di presentare, in veste non critica, gli avvenimenti e i personaggi nel mondo dell'arte piemontese

"Ma lei, caro Nespolo, si diverte!„

Ugo Nespolo ripone alla Bussola (Foto Monge)

Verso la metà degli anni Sessanta, in una Torino paradiso-di-promesse, si parti in pochi alla ricerca di quello che nessuno si garantiva che esistesse davvero. Una persona soltanto si riempiva con generosità il cuore ed il tempo (a volte anche le tasche) coi suoi sogni e le sue promesse talvolta impossibili (e per questo più belle e più vere). Parlo di Remo Pastori e della sua ben nota galleria «Il Punto», in quegli anni la sfilata dei personaggi e della gente di cultura, ha costituito un modello non più imitato ed imitabile.

Anch'io ho preso le mosse tra quei muri bianchi, piuttosto che tra le inutili pareti dell'Accademia. Albertina frequentata sino in fondo con entusiasmo decrescente, al punto che oggi, anni in cui il mercato dell'arte si muove su schemi del tutto manageriali, mi vien da rimpiangere quel tempo ed il suo approssimato rispetto per la ricerca del profitto e dell'equilibrio autore-carattere imprenditoriale.

Proprio in quegli anni mi laureai in «psicologia», in «falegnameria contrattata», ed in «semantica della lacatura (anche brillante)» il tutto in diverse università italiane e straniere, dando ad intendere che in fondo io sono uno che se la spassa, vede il mondo come un'aula montessoriana, con tutti i suoi bei colori ed il linoleum a terra. Sovente mi sento dire «...*Ma lei, caro Nespolo, si che si diverte, i suoi non son mica quadri, son giochi...*

Gli artisti — di questi tempi — son tutti rintanati in se stessi e nei loro appartamenti che chiaman studi; dimenti l'un dell'altro, stretti ai loro scarni estimatori e collezionisti; come piccoli bottegai senza fantasia coltivano un'etica esclusivamente salariale (ed a volte se ne compiacciono). Io ho aperto nel mio studio uno spazio chiamato Antidogma nel tentativo di sfuggire questo rigido ed asfittico cerchio di reticenza. Frotterò lì e videotapes di artisti internazionali e lascerò questo spazio aperto a tutte le ricerche più vecchie e più nuove (perché non credo nel vecchio e nel nuovo).

Ugo Nespolo

Tra i pampini gialli

ALFONSO BIROLO, 49 anni, da San Sebastiano Po dove vive e lavora, è autodidatta e si dedica alla pittura dal tempi dell'università. Ha inaugurato la sua mpia personale alla Cittadella (via Bertola 31). Dipinge in modo leggibile, dicono, ed alcuni dei titoli dei suoi quadri ne danno un'idea: «Motivo con loglame e ricci di campagna», «Motivo con pampini gialli», «Uomo che si rade».

Scrive a catalogo Luigi Carluccio: «*L'incontro con la pittura di Alfonso Birolo si realizza in un clima di allegrezza. Soltanto un momento dopo affiorano a poco a poco, emergendo dalla coltre brillante dei colori, sottili zone di riflessioni nostalgiche. Così il suo lavoro, tutto intero, si offre, nel pars, ad una doppia chiave di lettura*». Ha scritto stamane Marziano Serrardi: «*Non protesta, non discorre, non demitizza, ignora il "politique d'abord", si astiene persino (udite, udite!) dal dileggiare sul sesso*».

Sono fuori di città

A CUNEO, *la Linea, centro d'arte e cultura (via Vittorio Amadeo 13) festeggia il suo quinto anno di attività con una mostra personale di Karel Appel che comprende una trentina di olii e acrilici. Mario Morero, che si occupa anche di arredamenti, lavorando in stretta collaborazione con alcuni pittoristi torinesi, ha portato a Cuneo molti artisti illustri nell'intento di svolgere una attività culturale meno tradizionale, «per muovere un po' le acque». Non a caso la «Linea» si è organizzata in un orario che permetta anche le visite scolastiche. Lamenta Morero: «Siamo un po' trascurati dai critici torinesi. Spero che in futuro verranno a trovarci. Sarebbero di grande aiuto».*

Karl Appel, nato nel '21 ad Amsterdam, nel '48 è stato uno dei fondatori del gruppo sperimentale Reflex in Olanda e del gruppo internazionale Cobra, nel '54 viene riconosciuto come cofondatore dei cosiddetti «neo espressionisti» e vince il premio Unesco alla Biennale di Venezia. In quegli anni scrisse di se stesso: «Dipingere vuol dire distruggere quello che era prima. Non cerco mai di fare un dipinto, ma uno scorcio di vita. E' un grido, è una notte, è come un bambino, è una tigre dietro le sbarre».

A BRESCIA, *galleria Schreiber, i coniugi torinesi Savina e Manlio Amodeo espongono le litografie che avevano presentato a Torino (galleria Daviso) a fine anno. Lavorano insieme a Roma, ma hanno due diverse tendenze. Scrive di lei Augusto Minucci: «Più attenta a cogliere gli aspetti della vita di ogni, con un realismo quasi fotografico, sullo sfondo di vecchi muri e antichi portoncini, riprende motocicilette, sidecar, furgoni». Chiarisce Angelo Dragone: «Definisce la sua tecnica "pittura litografica" per l'evidente ti-*

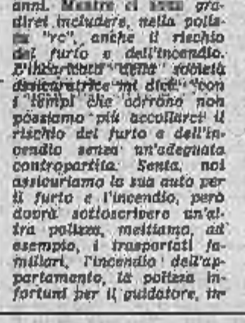

Savina Tavano Amodeo

more che sentendone parlare, qualcuno possa confondere gli stupendi fogli con l'avvilita e svilita "grafica"».

Di *Manlio Amodeo* dice *Luigi Carluccio:* «Esplora il mondo della immaginazione fantastica, dal quale evoca figure complesse, figure mitiche o semplici figure grottesche».

A FIRENZE, *galleria «CBR», Elsa De Agostini, la popolare modella torinese*

Autoritratto di Elsa

ha inaugurato la sua diciassettesima mostra. Contessa la sua età (è nata il 17 maggio 1931) e, a dispetto dell'impressionante numero di personali, si professa allieva nel corso di pittura con il prof. Piero Martina all'Accademia di Belle Arti di Torino.

Nella presentazione che la definisce schiettamente nuli, Renzo Biasion la descrive «impulsiva, tenera e violenta, ingenua e insieme scaltra, fin dagli anni del giovanile splendore dotata di quel contagiante anticonformismo che di tanto turbava i benpensanti» alle donne brutte».

A ROMA, *Galerie de Paris lo scultore torinese Aldo Dezza espone figure, bassorilievi, tempere, dipinti a olio che aveva presentato a Torino per soli 4 giorni, prima di Natale, alla galleria Primo Piano.*

Tanti anni fa ad Asti

JOSELITO ovvero Giuseppe Olivero, 61 anni, di Asti, espone i suoi ultimi dipinti alla Accademia (via Accademia Albertina 31c). Scrive Piero Morando: «Ho visto prima i disegni poi i dipinti di Joselito. So che è un autodidatta e che ha preso a dipingere in questi anni, quando era già a cavallo della sessantina. Ma questo non conta nulla. Un artista può tenere nascosto dentro il suo mondo di favola per anni finché gli scoppia e scrive o dipinge o compone musica. So che Joselito ha composto anche musica, ma i disegni e la pittura hanno dentro il suo mondo».

Chiarisce Davide Lajolo: «Volti e piante, strade di paese e gente seduta sui travi, campanili e giochi di bocce, ombre di case e di uomini, matrimoni e feste campestri. Al chiuso di una stanza trasformata in studio anche senza la luce giusta, dal pennello di Joselito esce la vita quotidiana nell'Astigiano di trenta-quaranta anni fa».

echi di cronaca

Centro Droga
Tutti i giorni dalle ore 16 alle 24, puoi trovare degli amici. Telefonaci 873.270 - 873.271.

Carta da parati a sole lire 15.000 una camera splendida e lavabile
E' un modo diverso di vendere perché abbiamo un modo diverso di comprare. Non sono i ricavugli di stock o le vecchie rappezzerie invendute che si trovano ovunque nelle liquidazioni. Sono tappezzerie di qualità, lavabili e molto belle; la scelta è ampia, il prezzo riguarda una camera di misura media. Direttamente dalla Fabbrica, via Madama Cristina 129, Torino.

Dott. P. Adler - Specialista
malattie della pelle e veneree, via Mecca di Piazza 3, tel. 545.869 mar.(ved), mercoledì, venerdì ore 14-17 da lunedì a venerdì ore 17-20.

Laboratorio di erboristeria medicinale dr. Vigna
Diplomatosi e cresciuti con i nostri preparati erboristici le malattie di disordini della circolazione - nervosismo digestione - ulcera - infezioni delle vie urinarie - vene varicose - emorroidi - artrosi - reumatismo - malattie della pelle in genere acne, ecz., - cure dimagranti. Torino, via Di Nanni 168 (ang. via Veltera), tel. 38.02.72; Collegno Borgata Paradiso, corso Francia 94, tel. 411.02.85.

NELLE
PELLICCERIE
DI
FRANCA
MARCHISIO
SEDE
VIA ARSENALE 38
angolo via S. Quintino - Telefono 538.493
VIA DI NANNI 90
quasi angolo piazza Sabotino - Telefono 372.178
SONO INIZIATI I
SALDI
PIU' VANTAGGIOSI NEI
modelli più favolosi
VISITATECI SENZA IMPEGNO
OGNI PELLICCIA
E' MUNITA DI CERTIFICATO DI GARANZIA

INFORMITALIA
ISTITUTO NAZIONALE INFORMAZIONI
Controlli, indagini, infedeltà. Esito assicurato
C. Vitt. Emanuele 107, tel. 511.024-538.682, Torino

STAMPA SERA TORINO

STASERA SEGNALIAMO

● CABARET VOLTAIRE: alle 16,30 e 18,30 il film di Trumbo "...e Johnny prese il fucile" con Diane Varsi (nella foto); alle 21,30 il Living replica "L'eredità di Caino".

● CINEMA: all'America "Lawrence d'Arabia" di Lean con Peter O'Toole.

● TEATRO: al Gobetti "La veneziana" di anonimo con il Gruppo T.S.T.

Anche se diminuisce la contestazione

Un Provveditorato che non vuole questo provveditore

Il dott. Antinoro: "Non sono un politico, ma un funzionario" - I sindacati: "Noi invece desideriamo un manager"

LUISELLA RE

Sembrava stesse per andarsene. Poi la seduta del consiglio di amministrazione durante la quale il ministero della Pubblica Istruzione doveva decidere su un vasto movimento di provveditori, compreso quello di Torino, è slittata. Così Giuseppe Antinoro è ancora lui, in via Cavour, il capo di un provveditorato che non lo vuole o che per lo meno rifiuta — «dato che non facciamo questioni personali» — la gestione portata avanti negli ultimi tempi, in nome «di una nuova apertura verso la continua evoluzione di oggi».

Adesso il dott. Antinoro è incerto. Non sa «se il ministro stabilirà che devo restare o se ritornerò nella mia terra, la Sicilia». Su tutto il resto, invece, continua a non aver dubbi: «Non sono un politico ma un funzionario, ho sempre fatto il mio dovere nel rispetto della legge».

Intanto i sindacati insistono nel pretendere «non un burocrate, ma un vero manager che sappia affrontare e superare gli ostacoli». Anche se, passata la burlana d'inizio dell'anno scolastico, molte acque, soprattutto le più «cattive», si stanno già via ridimensionando.

«Per quanto riguarda le nomine degli insegnanti, ad esempio, questo è il primo anno in cui, preparate le graduatorie ufficiali a luglio e poi completate all'inizio di settembre, i trasferimenti sono stati firmati entro il 20 settembre, con un tempismo condiviso da pochissimi altri provveditorati italiani — *dice il prof. Fernando Forner, rappresentante Cisl alla commissione incarichi* —. In più, oltre ad aver adottato il sistema telegrafico per sveltire le comunicazioni, l'attuale prassi "pulita" delle nomine per convocazione ha definitivamente vanificato il sospetto che dietro queste operazioni si nascondano iniziative clientelari».

Come dire, insomma, che se troppe lamentele sono rimaste scoperte fino a dicembre il dottor Antinoro non ne ha colpa. E che sarebbe stato meglio se le accese proteste per questi ritardi si fossero indirizzate invece contro gli esami di riparazione e quei meccanismi concorsuali che rischiano in maniera irreparabile la nomine degli incaricati e dei supplenti.

«La presenza dei genitori, ecco la novità — *conferma il prof. Franco Picchio, sindacalista Cgil presso la nuova commissione* — Proprio di qui, da questa partecipazione mai verificatasi prima è derivata la clamorosità polemica con cui sono state investite maggiore che verso avanti da sempre e di certo non solo dall'inizio della gestione».

La questione, dunque, è un'altra.

«Affrontare con ottica burocratica problemi di natura prettamente politica significa raggiungere obiettivi inadeguati anche quando si agisce in maniera irreprensibile e corretta. Se, per esempio, si reagisce all'agitazione di 3 mila studenti richiamandoci esclusivamente al proprio dovere, è chiaro che il dialogo è morto in partenza. Così come non giova rivolgersi in continuazione al ministero per il minimo chiarimento, come è successo negli ultimi nove mesi al provveditorato di Torino dove si sta andando avanti praticamente "commissariati" da Roma».

Oltre ad una fondamentale carenza di elasticità — «inutile sono adattamenti ministeriali per il caso Negolo se poi ci si blocca appena il medesimo caso acquista un minimo di risonanza e di rilievo pubblico» — *il Provveditore sembra aver avuto anche* «il torto di non saper vendere bene la sua merce. Chiedere efficienza e produttività ai propri dipendenti va bene, anche se non ci si deve poi stupire dello strascico di reazioni negative e di estraniamento che questo comporta. Non va bene invece il metodo autoritario con cui queste richieste, peraltro più che legittime, sono state avanzate in certi casi. Tanto più che a prassi consolidata quella secondo cui certi provvedimenti interni debbono essere discussi con le organizzazioni sindacali».

Il Provveditore contestato dottor Giuseppe Antinoro

Di qui la disillusione di oggi. «Si sperava che la democrazia, dopo essere entrata nella scuola, entrasse nell'amministrazione. Questa necessità di rapporto però è andata completamente elusa».

Negli ultimi tempi, in attesa che il caso-Antinoro arrivi a soluzione, voci ufficiose anticipano alternativamente l'arrivo del provveditore di Como, o di Vercelli, oppure di Brescia.

«Chiunque sia il prossimo, si troverà comunque nell'occhio del ciclone — *prevede intanto il prof. Forner* — Tutti infatti si aspettano un salto qualitativo che, finché non cambia dalla base il sistema burocratico, non potrà fortunatamente realizzarsi».

Anche se è forse possibile ipotizzare in futuro il numero di quelle circolari «che in pochi mesi hanno già superato il migliaio contro le 500 medie degli anni passati». *O che i cortei di studenti e di famiglie in protesta possano finalmente arrivare in Provveditorato senza trovarsi di fronte* un fronte più assurdo che preoccupante «dei picchetti di polizia.

Alla base, però, tutto resterà come prima. «Sarà già un passo avanti capire che qualsiasi presa di posizione non può basarsi solo su atteggiamenti personali del tutto opinabili e che spesso, come dimostra il recente passato, rischiano di essere fraintesi. Noi frattempo ricordiamoci che anche il prossimo provveditore non sarà in provvidenza a mandarcelo, ma soltanto il ministero».

Documento della Confesercenti sul commercio

UNA NUOVA FORMA DI DISTRIBUZIONE

Presentati ieri in Assessorato dalla Confesercenti, i «*Temi di riflessione per un superamento delle attuali tendenze della riforma del sistema distributivo*» sono aperti a una discussione che si vuole allargata «*ai commercianti ai consumatori, dai sindacati dei lavoratori alla scuola e alla classe politica*».

Che questo possa accadere, però, è ancor tutto da dimostrare. Logico infatti che un documento del genere — nato insieme quale «*contributo alla Conferenza regionale sull'occupazione e sullo sviluppo economico*» e come «*obiettivo tattico*» della Confesercenti — abbia il peso politico che gli spetta nell'attuale pianificazione commerciale. Ben più difficile invece possa essere «*capito*» e soprattutto utilizzato, entro il breve margine di tempo consentito dall'involuzione del settore, sia da quella larga fascia di commercianti «*marginali*», oggi arroccati in una autodifesa tanto corporativa e diffidente quanto anacronistica, sia da quel consumatore-tipo che continua a rimanere «*un interlocutore assente, nezzeggiato ma anche manipolato, un piccolo bambino cui si raccontano le favole*».

Volendolo, comunque, chiunque potrà almeno in teoria partecipare alla discussione. Ai suoi interlocutori, la Confesercenti chiede soltanto due requisiti di base: «*Il convincimento che ogni ipotesi di riforma non può essere fondata su semplici proposte di ristrutturazione; la consapevolezza che la riforma del commercio procederà, presumibilmente in tempi brevi, innescando meccanismi di espulsione di danni di una parte degli operatori*». In cambio, due impegni ben precisi: «*Quello di tutelare la più ampia libertà della riforma e quello di consentire la permanenza nel commercio di tutti quei commercianti che diano, quale che sia la loro situazione attuale, sufficienti garanzie di socialità*».

Di qui, proprio in nome di questo recupero degli operatori oggi ai margini del mercato, che si ha intenzione di sostenere tramite decise richieste riguardanti sia una nuova, socializzata formazione professionale che la necessaria fornitura di appositi strumenti finanziari di sostegno, una particolare attenzione dedicata al settore dell'ambulantato.

«Una categoria particolarmente efficiente e disponibile dal punto di vista economico, che ha in più il vantaggio di poter essere finanziata con poco e di poter intervenire nel tessuto urbano con interventi di estrema elasticità — è stato sottolineato ieri — Non è pertanto possibile portare avanti una riforma omogenea, astraendo da una riqualificazione degli ambulanti in termini della massima precisione».

La stessa esigenza anche nel settore dell'ingrosso, «una tappa fondamentale della rete di distribuzione che deve però, (dimostrato che se ci si fermasse alla sola pianificazione delle vendite al minuto i prezzi calerebbero al massimo del 5 per cento), essere completamente rivisto e indirizzato da una serie di controlli pubblici, così da eliminare il grande ingrosso speculativo e da recuperare quello marginale, finanziandolo ed abbinandolo finalmente all'interesse dei consumatori».

Infine, i «grandi temi» del momento. La cooperativa di consumo «*che tendono giustamente alla collaborazione con la grande distribuzione efficiente, dimenticando però troppo spesso che l'efficienza non si identifica forzatamente con le grandi strutture*». I «gruppi d'acquisto», utili «*per la economie che permettono ai commercianti che vi sono legati ma che rischiano di polverizzare queste possibilità di risparmio non godendo ancora di un'impostazione sufficientemente razionalizzata*».

I nuovi «*centri integrati*», che aprono nuove, favorevolissime possibilità di sbocco commerciale ma che sarebbe utile abbinare «*alla ricostruzione delle strutture preesistenti. Prima di tutto perché intervenire sul nuovo può a volte comportare il rischio di agire artificiosamente su aree "vuote" di altri servizi sociali, alterando ancor più la scarsa omogeneità del contesto cittadino. In secondo luogo perché col recupero delle preesistenze, oltre a contenere in un certo limite i costi, è indubbio si aprirebbero nuove possibilità di lavoro per quella manodopera oggi minacciata dall'industrializzazione dell'edilizia*».

Trasferito a Torino l'impresario edile arrestato

"Riciclava" i tre riscatti Lavagna, Bosco e Getty

Scoperto a Pisa - La cifra versata complessivamente è di circa tre miliardi e 250 milioni

Viene trasferito oggi a Torino Antonio Ciulla, l'impresario cinquantottenne originario di Palermo, arrestato ieri a Pisa dai carabinieri del Nucleo Investigativo di Torino. Il costruttore, secondo quanto hanno stabilito gli inquirenti, sarebbe legato a filo doppio con l'anonima sequestri.

I carabinieri sarebbero giunti fino a lui dopo il ritrovamento di tre banconote provenienti dai riscatti pagati per la liberazione dell'impresario torinese Renato Lavagna, dell'importatrice di carne Emilia Biangino Bosco e di Paul Getty III, nipote dell'uomo più ricco del mondo.

Il mandato di cattura, firmato dal giudice istruttore torinese Aldo Cuva, che conduce l'istruttoria di questi casi, parla di ricettazione aggravata. Lunedì il magistrato interrogherà l'impresario sulla provenienza delle banconote provenienti dai riscatti e deciderà se mutare la formulazione dell'accusa in concorso in sequestro di persona a scopo di estorsione. Se Antonio Ciulla è realmente legato ai sequestri, è un personaggio di primo piano dell'organizzazione.

E' ormai noto che al vertice dell'anonima sequestri ci sono dei costruttori edili. Gli ingenti capitali che oggi rende in Italia l'industria del sequestro vengono reinvestiti nell'edilizia che è uno dei settori più redditizi, oltre a permettere il controllo di un gran numero di voti.

La cifra versata per la liberazione dei due torinesi e dall'americano è di tre miliardi e duecentocinquanta milioni (mezzo miliardo pagato da Lavagna, 750 milioni dalla Bosco Biangino e due miliardi dai parenti di Paul Getty).

L'impresario Renato Lavagna ed Emilia Biangino Bosco

77° "cimento invernale"

Domenica il tuffo nelle acque del Po

Per la settantasettesima volta domenica 25 gennaio, gli appassionati si cimenteranno con le gelide (e inquinate) acque del Po. La manifestazione, organizzata dall'assessorato allo sport e dal Club Orsi polari, avrà luogo presso la Canottieri Caprera, corso Moncalieri 22, con inizio alle 10. Alle 10,30 il tradizionale tuffo e alle 11 la consegna delle medaglie.

Le iscrizioni al «cimento invernale» si ricevono dalle 9 alle 10 dello stesso giorno (25 gennaio) presso la sede della società Canottieri Caprera.

Bruciato un "deposito" di mobili vecchi

Baracche in fiamme pericolo per il Cottolengo

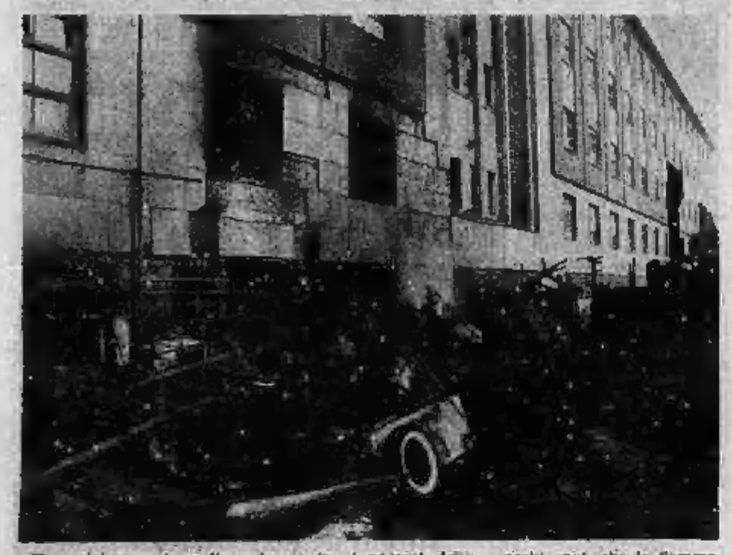

Un violento incendio scoppiato questa notte in una baracca di via Lanino, adibita a magazzino di mobili vecchi, ha destato allarme tra i ragazzi delle scuole elementari che dormono nell'Istituto della Divina Provvidenza. E' già la seconda volta, nel giro di pochi anni, che le fiamme distruggono uno di quei depositi.

Le baracche, tirate su alla meglio con legname e lamiere di ricupero, sono a ridosso della costruzione che appartiene ai Cottolengo. C'è soltanto un passaggio largo circa 50 centimetri. Nella baracca di Filippo Lentini, si trovavano due cani, che fanno da guardia, un San Bernardo ed un pastore tedesco, che al divampare del fuoco sono scappati senza far ritorno.

Vi dormiva pure un barbone, Raffaele Lanza, che, svegliato dall'eccessivo calore, si è rifugiato in un bar. Le fiamme hanno svegliato i ragazzi che si trovavano nel dormitorio che guarda su via Lanino. Gli assistenti li hanno trasferiti in un altro reparto. Quando sono intervenuti i vigili del fuoco, il magazzino era già interamente bruciato.

Il danno supera i dieci milioni. Dice un cugino del proprietario: «*C'erano tre camere da letto, elettrodomestici ed altro*». Il calore ha fatto saltare i vetri delle finestre ed alcune lastre di pietra dell'istituto. Il Lentini non è assicurato.

LIBERA OPINIONE

Più qualificati i nuovi periti

GIORGIO GERMAK
presidente Collegio periti industriali del Piemonte

E' indubbio che nell'industria, dati gli alti contenuti tecnologici e scientifici degli impianti, è spesso insufficiente, a tutti i livelli, una generica formazione di base ed occorre pertanto poter verificare un certo grado di preparazione e di capacità professionale.

Sotto questo aspetto il nostro sistema scolastico è divenuto oggi del tutto inadeguato a soddisfare le necessità dell'industria, determinando così una carenza di qualificati e, per contro, una notevole eccedenza di disponibilità di giovani diplomati e laureati, il cui unico sbocco è determinato dall'inevitabile sottoccupazione. L'industria cerca di ovviare, almeno in parte, alle carenze scolastiche curando, internamente al proprio contesto socio-aziendale, la formazione del personale.

Dove però si rende importante e determinante, sia sul piano personale dell'individuo sia sul piano della qualificazione del lavoro, l'individuazione e la valorizzazione delle capacità professionali, poco o nulla si è fatto o si sta facendo.

A questo proposito un notevole contributo «in avanti» potrebbe proprio venire dai «decreti delegati». E come? Inserendo nel tessuto scolastico la «componente professionale», ovvero i vari Collegi ed Ordini professionali regionali esistenti.

Tutto ciò non farebbe che aumentare, in virtù della presenza diretta e concreta della realtà lavorativa, il contenuto culturale e tecnico-professionale dei nostri giovani, a vantaggio non solo del singolo ma anche della collettività.

GALLERIA D'ARTE
BODDA
Via Cavour, 28 - TORINO - Tel. 512.762
DOMANI ORE 17
ASTA PUBBLICA
ed al m.o. di:
dipinti dell'800
maestri ed altri
opere antiche - oggetti vari di pregio
porcellane - mobili - sculture ecc.
INGRESSO LIBERO
ESPOSIZIONE TUTTI I GIORNI
ORE 10-12; 16-19,30

VETRINA dell'AUTOCCASIONE
500 da L. 243.000 — 124 da L. 590.000
126 da L. 860.000 — 131 da L. 2.320.000
127 da L. 940.000 — 132 da L. 1.360.000
128 da L. 1.920.000 — Furgoni da L. 780.000
LANCIA - ALFA - AUTOBIANCHI - RENAULT - OPEL
FORD - PICCOLI ANTICIPI - PERMUTE
AUTOFRANCIA
Corso Francia 341 - Tel. 712.974 - Torino

G. STIEVANI & C. s.n.c.
vendita TVcolor hi fi
prezzi eccezionali
GRUNDIG